THE LEADING CHINESE DAILY IN BRITISH MALAYA
ESTABLISHED 1880.
Nos. 11 & 13, Cross Street, Singapore.
Phone:—7164. Cable:—"LATPAU."
PUBLISHED BY CHANG BIH FONG.
PRINTED BY LAT PAU PRESS LTD.
MONDAY, 25th NOVEMBER, 1929.
ISSUE NO. 14,076.

叻報
"LAT PAU"

[illegible]十二月[illegible]及發行所在新嘉坡
哥羅士街門牌十一號及十三號電
話七一六四號
總理[illegible] 督印人[illegible] 編輯主任[illegible]
▲本報報費定例
本坡每份一角每月二元全年二
十四元
外埠另加郵費英屬每月[illegible]角外
國每月一元
▲本報告白費定例
長登全年告白分期收費半途截
止照數收足先此聲明以免後論
短期告白費須先惠

己巳年十月廿五日　第一頁　第壹萬四千〇七十六號　星期一　中華民國十八年十一月廿五號

五十年前

老人之言曰

五十年前余即吸

小青珍香煙。

其美質余辨之稔。迄今未
當一次使余觖望。小青珍
能盛行五十
年而不衰者。
其在是乎。

This advertisement is issued by the British-American Tobacco Co., (Straits) Ltd. CA-261

(INCORPORATED IN ENGLAND).

百勝驅風油
百歲百中救急聖藥 居家旅行護身至寶

主治
中風中痰 霍亂吐瀉
四時風寒 山嵐瘴氣
水土不服 心氣肚痛
急慢驚風 痞積風迷
風火牙痛 [illegible]
跌打刀傷 [illegible]
[illegible]

分售處

總批發 [illegible]

※鉛筆的良友來了
——鉛筆膠擦——

怎麽說「鉛筆膠擦」是鉛筆的良友呢。因爲利用鉛筆寫給一有錯誤。惟「鉛筆膠擦」足以糾正之。猶如我們的立身行事。遇有差錯時。得良友指正。馬上便可改過一樣。鉛筆在社會的用途甚廣。教育界。工商界。軍政界以及……界。幾乎無人不用。則他所需的鉛筆良友。亦甚切要。如果沒有自造的國貨。利權外溢豈能以屈指計。本公司製造廠自造「鉛筆膠擦」質料特別優美。價值特別平廉。閱者久知。自然不屑細述。樂用國貨的。請注意啊！

鐘標鉛筆"膠"擦

鐘 標 農商部註冊

民國十八年十一月十九日 陳嘉庚公司啟

十三週年紀念
大減工價五折並送贈券
展期十五天
光興金
▷夏曆十月廿二日起
光興金莊
許照湖啟
新加坡[illegible]門牌二二六號

專電

時局大輪轉中
蔣汪閻將分別發表宣言
于右任赴香港晤汪

蔣汪閻將各抒時局之意見

※政界消息。時局轉變至今。又將呈現一種新的局面。緣蔣介石。汪精衛。閻錫山。不久將分別發表對時局之宣言。聞此三要人。現已從事起草。蔣將表白己往戰事之原因。及將來統一全國軍隊之政策。汪之宣言。主張提高國民黨黨權。依照第一次第二次代表大會決定之政策。使之實施。至于第三次代表大會承認與否之態度。則始終與前一致。閻仍高唱和平。調解蔣馮兩方之誤會。使悔禍息兵。一致宣佈對俄。

西北情勢驟緩之內幕
蔣馮間相安一時之傳說

※據可靠消息。自國民軍之忽然停戰引退。蔣介石且離豫返京。時局之表面。似已驟趨緩和。但究其內幕。實未誠然。據太原方面之傳說。謂蔣介石對馮玉祥之態度。確已不若前之激烈。對閻錫山則希望主張和平到底。調停馮蔣間之糾紛。俾早日停止內爭。最近國民軍之向西撤退。并非基因于孫良誠之投降。及所傳國民軍內部分裂所致。實緣自劉鎮華抵太原後。蔣馮之間。經閻之周旋。己達到一種暫時互讓相安一時之協定云。

汪精衛抵港後發表時局意見
以民衆之力量爲革命之力量

※香港消息。汪精衛回國抵此間。經已證實。有人往詢汪對時局之意見。彼則始終反對以少數軍人之武力作爲革命之力量。用以打倒一切反革命分子。彼謂現下欲打倒一切假革命及反革命分子。應以民衆之力量爲力量。庶幾敵人倒後。不至有死灰復然之虞。

于右任赴香港迎汪

※于右任至上海。候船往香港。與汪精衛有所會商。又聞于赴港。事實上乃迎汪入京云。

※上海傳于右任之赴港。奉有蔣介石及馮玉祥兩方密命。傳係因蔣馮兩方現商定請汪精衛出而主持黨國云。

蔣介石廿三晨抵漢口

※蔣介石廿三日清晨已由豫到漢口。抵漢時。與張治中。陳紹寬。葉開鑫等人會商武漢防務問題。約一小時後。即回歸總部行營。

蔣介石在武昌對學生軍訓話

※漢口消息。廿三日下午一時左右。蔣介石由漢赴武昌。對學生軍訓話。

蔣介石乘永綏艦返京

※漢口消息。蔣介石廿三日下午巡視漢陽兵工廠後。即返漢口。是日下午四時一十五分鐘。蔣下永綏艦返南京。該艦于四時半離漢啟程。大約昨晚即可到京。

一切糾紛不久可望解決

※南京消息。豫省戰事。已告解決期間。即比來時局之糾紛。以及政治上之爭端。亦不久即可解決云。

晉軍已開抵函谷關

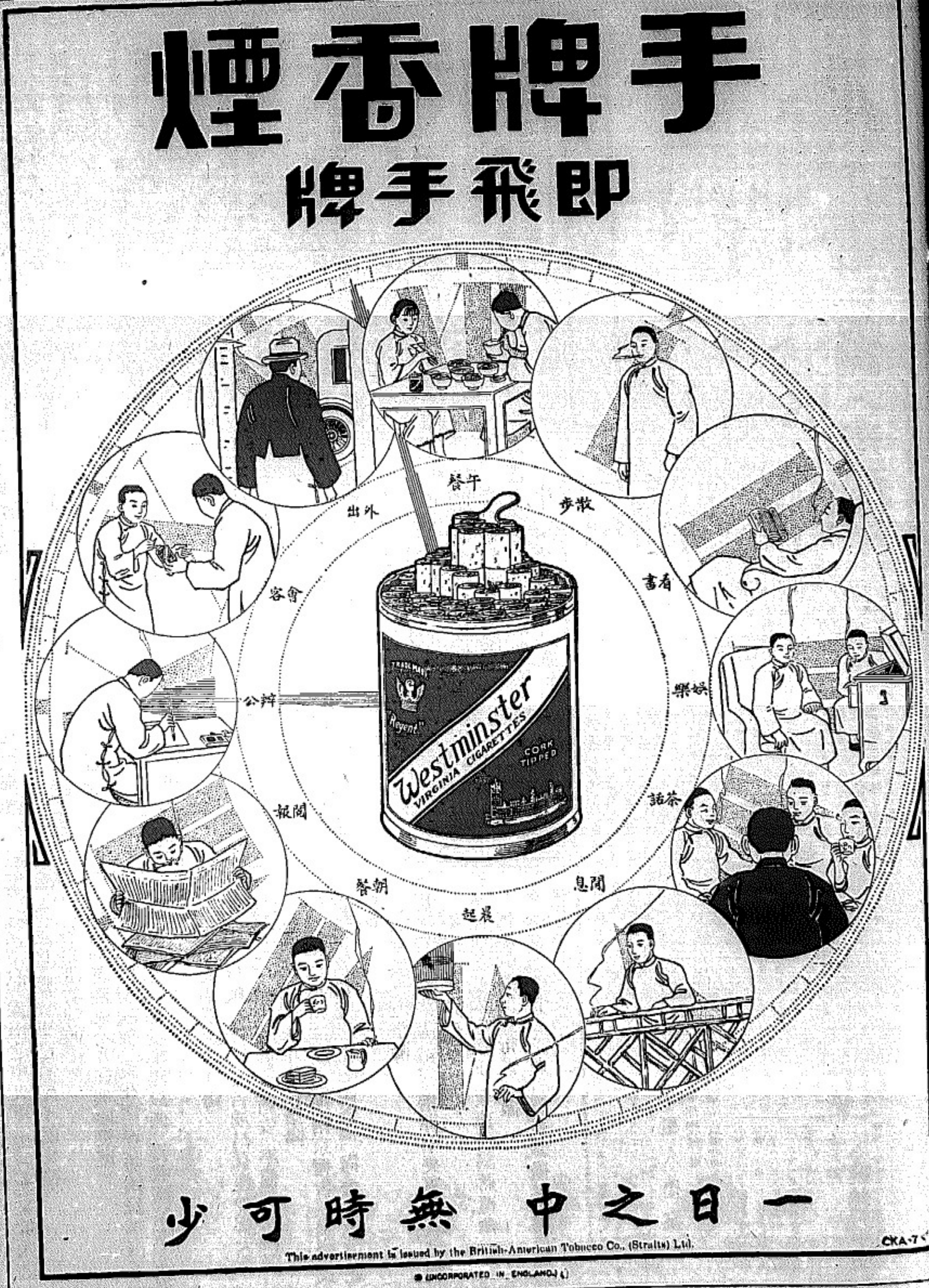
手牌香煙
即飛手牌
午餐
散步
看書
娛樂
茶話
閒息
晨起
朝餐
閱報
辦公
會客
外出
TRADE MARK
"Regent"
Westminster
VIRGINIA CIGARETTES
CORK TIPPED
一日之中無時可少
This advertisement is issued by the British-American Tobacco Co., (Straits) Ltd.
CKA-7
(INCORPORATED IN ENGLAND)

桂軍以四師兵力攻粵

※黃紹雄令呂煥炎部留守廣西。又令梁朝璣。許宗武。楊騰輝。黃權各部。悉數調入粵境。進攻廣州。

毛光翔部聯合李宗仁

※毛光翔部受李宗仁之運動。已宣佈反蔣。同時并有軍事動作。

莫楊兩部已佔龍門縣

※莫雄部及楊坤如舊部。現已佔領龍門縣。

陳策率軍艦駐防德慶

※陳策現率所部軍艦。駐紮于德慶。以防桂軍東下。

張世德部駐紮廣州之北

※由惠州開赴廣州之張世德部。現駐紮于廣州北部一帶。

學生軍在燕塘掘戰壕

※黃埔學生軍當未出發惠州之前。已在燕塘開掘戰壕。

陳濟棠又電蔣請援

※陳濟棠因粵軍不敷分配。再電蔣介石請援。

英德西北部開掘戰壕

※陳濟棠所部已在英德西北部開掘戰壕。

蔣令黔川兩軍剿毛部

※黔軍李燊部。川軍賴心輝部。均奉蔣介石命令。訓令兩部軍隊協力痛剿附和桂系反抗中央之毛光翔部。

西江行營業經撤消

※粵軍自對鉄桂兩軍實行縮短防線後。已將西江之總部行營撤消。

梧州糧食十分缺乏

※梧州自西江被軍艦封鎖後。交通斷絕。糧食十分缺乏。現已呈恐慌之象。

前線已設立電網及埋藏地雷

※在北江及西江之前線。粵軍已設立電網及埋藏地雷。以為防守之利器。

毛炳文部偏喜大兜圈子

自許昌返南京不取道漢口

※毛炳文部已離許昌。繞道鄭州。轉隴海路入津浦路返南京。將再奉令開往廣東增援。

漢口軍隊亦將開往援粵

※漢口軍隊五萬人。準備南下援粵。候船開拔。

中央軍至老河口之漢訊

※武漢消息。豫南之中央軍。現已進駐鄂西之老河口。國民軍已首尾不能銜接。

各軍調防鄂西

※顧祝同部現奉令開往襄陽樊城。

※第十二師陳誠部。現在南漳。防國民軍南下。

※范石生部已開抵襄陽以西。橫截國民軍之後路。

宋哲元尙謀反攻洛陽

※宋哲元自陝西調來之吉鴻昌孫連仲鄭大章三部。已開抵隴海路之新安。準備反攻洛陽。

何成濬謂國民軍尙留洛陽

※何成濬已抵洛陽。電武漢南京報告。謂國民軍現仍在洛陽以南之函谷橋。尙未全部退赴隴西。

唐生智已赴洛陽

※唐生智已赴洛陽。現將指揮中央軍進攻潼關

劉鎭華離晉往甯

※劉鎭華已離太原南下。至南京謁蔣覆命。

何應欽將開封行營裁撤

※何應欽已將開封之總部行營裁撤。僚屬員等已于廿七日抵南京。

華僑社會（一）

本坡

星嘉坡華人籃球聯賽戰訊

中南勝啟發　和豐勝華中

上星期六日中南與啟發作廿大聯籃聯賽。啟發以不足人數。僅以鋼位敵中南。開球後。中南首開紀錄。啟發繼之。自是各斷續增分。不相上下。十分鐘後。中南一鼓作氣。連發連中。廿二對九勝啟發。下半場開始。啟發以少敵人。益見紛亂。不能聯絡。中南再勝下場。結果以三十五對十二。中南勝。評判員蘇民君。檢查員鄒智飛君。

星期日為聯籃聯賽第廿一次之戰。和豐自初次出馬。見敗於工商隊以後。拔戟厲兵。臥薪嘗膽。自是每戰皆捷。擊敗尙武後。聲勢竟大振。遂俱有躊躇之雄心。則是日與西戰西勝。勁旅華中隊戰。若勝即有望作錦標。故和豐隊皆踴躍奮鬬。將士死力作戰。且特種一拉拉隊。以壯聲勢。對其勁上心異致。生色不少。[illegible]銀行總司理[illegible]到場參觀。可見和豐早着先鞭[illegible]華中本[illegible]一百元右者。[illegible]

欖球比賽

星洲勝美峇

上星期六日為本屆馬來亞銀杯欖球聯賽。星洲隊「棒球會」對美峇隊。在棒球會球場舉行比賽之期。是日士女如雲。前往參觀者。肩摩踵接。絡繹不絕。誠為一時之盛。四時五十分開始交鋒。兩方健兒。猛勇進攻。無一懈怠。直至完場。結果為二十分對九分之比。星洲隊勝云。

竪極當時。觀衆四時已棒圍實塲。擠滿球塲上。四方環立如堵。四時四十五分。天氣陰淡。微風細雨。評判員因是微求兩方同意。提早比賽。發球後。陳炳貫。循準擧射。發發而中。旗開得勝。萬到功成。查分鐘後左鋒陳寬甫。又砲發成功。兩軍支持混戰。六分鐘後華中右鋒返身側攻。立見中的。此球技妙。博得掌聲不少。過後雲時間中鋒符繼漢再攻中的。局勢振替。不可壹世。和豐隊長莊友仁見此局面。勢將瓦解。下令停戰。急召開緊急軍事會議。策劃攻守。以挽危局。再晚後軍氣為之壹振。迅成陣勢。中鋒吳亞熙。右鋒莊友仁。攻進二球。成八與四比。華中另居上。和豐再接再勵。互有勝負。華中以十二對九完結上半場。休息時間後。開球再戰。一分鐘中。和豐左鋒迫援來球。順手擲去。華中右衛尤強。以手擊阻。將球已離手高上。諸人誠為之聳人聽聞。[illegible]華隊在事中。自此[illegible]和豐一中一失。兩得三分。比分仍上十二與十二平局。斯時和豐拉拉隊與華中之喝聲。掀動如雷。觀衆狂狂熱熱。兩軍亦各抖擻精神。滿場陰佈殺伐之氣。相轉逐鹿者良久。華中數攻不得。幸於八分鐘四由左鋒進攻一球。再後各相進一球。因是有急轉直下取勝利勢。和豐急令停戰。開前鋒軍事會議後。分發再戰。果然佈置就緒。由右鋒迴攻左中五過一氣。兩衛藥迫死守。一渠面中。打成十五比十五平局。兩軍鏖戰甚酣。左攻右救。攜絨風雨。號聯萬變。和豐隊長又再急召會議。指揮各軍鄭攻。發號施令。嚴然眞軍之帥。發威稱壯。聯絡一氣。華中國隊長隊楠。背約被逃。本無指揮之一致。又失隊長。全隊由是紛亂異常。如鼠軍之無合作。結果被和豐之莊友仁於最後之三分鐘。攻進最後之一球。而決勝負。和豐以十七比十五勝華中。評判員鄭哲僻君。檢查員吳再興君。

觀乎昨日之戰。華中驍兵勇將。均各非凡。實力之雄厚。與和豐而上。然其敗者何。第一事前少準備。聯絡合作此之兩日觀戰有差。其二隊長無指揮全軍之把握。藍球在中途停戰之法。甚為重要。[illegible]欲乘此片刻。恢復精神。推敲方之弱氣。計謀應攻應守。審視其優點與弱點。可以應付自如也。和豐隊中以莊友仁與彼衝實攻明。確為上將之材。其他均平凡。且以隊長莊友仁行軍作戰之有把握。輕驗之宏富。視其令停戰與時時指揮本軍之應付敵方優劣。而攻其點。在華監聯賽中各隊隊長。莊友仁實個中傑出。和豐得勝利其關鍵卽在此。華中如能以有力之衛兵與統計。曾未可限量也。

△莊將軍本各隊敵來之威脇者在下

慘哉一宗車覆人傷案

司機者胸部變蜂巢　兩乘客連帶負重傷

[illegible]

	次數勝數	收數分數
▲中南	五五	十○
▲華中	四五	八一
▲和豐	五六	十一
▲尙武	二五	四三
▲青年	一五	二四
▲協正	二六	隊四
▲業餘	一五	二四
▲中南	一五	二四

友愛社

今晚練習中樂

[illegible]

法國聖地千路白濁丸

担保 三顆 鐘 立見奇効

白濁聖藥千路白濁丸創於一千八百十四年為世界上最靈効之林白濁藥總治五淋白濁尿管腫痛服三顆鐘內立見奇効

南洋總代理 怡保 丹絨 嘉華 杏春 藥房

會豐商店

華僑社會 二

跳舞塲中用武案已判決

逞英雄—興訴訟

—萊佛士酒店之一夜—

昨本報載：萊佛士跳舞塲：有兩歐人向該酒店總理拉威頓及來賓斯托克利君毒拳毆擊後：曾由第三警庭往官芬察君主審：後因該歐人中之一：不甚諳英語：故由官備令：待覓得翻譯員再審：茲經探悉該案：經於前拜五下午：在第三警庭判決：科罰第一被告威廉來偉士十元及負擔訟費：第二被告曾來偉士：則以五十元擔保：在六個月內：不准滋事：茲將詳情錄下：前次訊問時：經由拉威頓君：陳述當時肇事情形：稱彼欲推曾來偉士出跳舞廳：而威廉來偉士繼來用拳揮擊其面：致受重創：而此次開庭時：曾由斯托克利君供證：謂彼係居於萊佛士酒店：十一月三號之夜：彼正在跳舞廳中與佛先生同坐：彼甚正由維多利亞戲院回也：彼見曾來偉士君正與拉威頓君對話：其後：曾來偉士趨前向彼說話：彼乃告曾來偉士：謂彼不欲與被告傾談：于是被告乃趨行至彼之右旁：向彼言曰：倘你不欲與我談話：則請你外出決鬥：彼乃叱之而去：兩三分鐘後：被告與其弟復來：而揮拳擊其目鏡：彼乃起而自衛：其後因彼之眼皮爲所傷：彼乃往洗臉：彼但見拉威頓君及其他數人上前扶持曾來偉士：致曾來偉士與威廉來偉士與拉威頓君拉：則彼並未見及云云：次由地方自治局車輛註冊官米亞君證稱：彼見曾來偉士趨至斯托克利君前：向之稱：斯托克利君舉其兩手：表示親善：拂之使去：曾來偉士再由彼處至跳舞室時：拉威頓君：曾對來偉士向君：謝其後即與始相撞之聲：拉威頓君見曾來偉士毆擊斯托克利君：拉威頓君又急上前扶住曾來偉士之胸前：同時威廉來偉士：加入助戰：但彼不能斷定威廉來偉士確曾毆擊拉威頓君否：但當斯托克利君雙手舉起時：或曾觸及來偉士之面：雖事出無心：然不免令伊生氣耳：其次由謂尼君陳述：謂彼在跳舞廳中：坐於離糾紛發生地點約距離後之處：事發時：彼正往視曾來偉士：及斯托克利君兩人睹之舉足來往：其後并見威廉來偉士：以拳擊拉威頓君之頰云：後由威廉來偉士上堂：而由翻譯員向法官陳述此事傳譯云：稱時彼未見其弟向斯托克利君毆：其弟直趨其前：神情惘惘：告彼謂曾爲斯托克利君所毆：囑彼對斯托克利君加以監視：其弟并囑彼：謂當斯托克利君離開跳舞室時：即通彼知：因彼欲于該店外：向斯君再行解釋一切云：未幾：其弟趨至斯托克利君前：而彼亦隨之而往：斯托克利君：遂以拳向其弟面上揮擊：迫壁其目鏡：於是其弟加以還擊：拉威頓君與數人趨前而拖其弟：彼當時以爲其弟足以拒敵：乃靜立旁以待：詎料是時忽有八人：加入與其弟爲難：彼見此情形：乃不得不上前援弟：而揮拳掩護：彼當時爲一穩所拒：而被羈揮一高：而彼與當時穿便服之兩人之一：其時有穿便服之兩檢察趨至：而彼與其弟：乃與之偕往警署：斯托克利君之揮擊其弟：乃非出諸無意：最後則由曾來偉士用英語供云：謂彼進跳舞室未久：拉威頓君：則對彼謂彼無權進該跳舞室：如彼欲再來：則拉威頓君將喚馬來警察：迫彼使去云：彼乃對拉威頓君謂：彼當再來：因彼以爲苟如是當甚有趣：其所以拒絕彼進入該處者：則因兩時在該處店任役：而未給值故耳：當時拉威頓君：用種種侮辱彼而去：當彼欲退彼自己之座時：須經過斯托克利君前乃止而詢以何故：不欲與彼對語：且驕威頓拉彼離是間：彼宜斯托克利君：或可從中調處以息糾紛：但斯托克利君：遂揮擊彼面：致彼所卿之鏡：跌爲擊碎：彼即返抵其位：囑乃兄：謂倘彼遇在跳舞時代爲注意斯托克利君之行動：則必須告彼：但君離開跳舞場：如斯托克利君：以彼後尋釁：於是即趨至斯托克利君前：告以彼將不忘是夜對彼之所爲：斯托克利即揮擊其面：而碎其目鏡：彼遂擊之：而拉威頓君即來欲拒彼出：彼并無對斯托克利君挑戰之事實云：毛是納翰君詰之曰：當拉威頓君令你離開該處時：何以不遵其命：答謂因該處：爲公衆場所：倘彼行動能與合法：則無何取逃由：可以拒絕彼往該處云：法官聆畢：乃宣判兩曾來偉士君之毆擊：無論初時之揮擊：爲有意或無意：何可得和當原諒：但彼實不應往人不歡迎彼至之地致發生糾紛云：於是乃判決科罰如上述：

廣福廟新舊職員交替

△夜讌大觀樓

本坡廣福廟之廣福廟：向取會館制：是以歷屆職員俱由八會館互舉充任：特於昨日（廿四號）正午十二時半鐘：在火城十字路廣福學校：舉行同人年會與新舊職員交替：是日與會者三十餘人：首由會館何恩假主席：潘杰紀錄：主席宣布開會理由：并詳述該廟一年中之經過：旣畢：而新舊任職員：即舉行交替：依本屆正總理爲東安會館方佩偉：副總理南順會館陳贊朋：財政肇慶會館何恩理：司理番禺會館徐志誠：惠陽州會館李子楠：并由兩州八會館各舉代表四人（姓名從略）：分任該廟當事及學務委員等職：交代後：旋即舉行當事會議：學務委員對本年提議：按月審查數目：及逐月刊印分發兩屬八會館閱：以昭信實：至於學校事務之處置：學校校役衞名：且曾記與不莊餞：至支月辛三十元：孫於校務進行：有所未便：現擬裁去校役查名：井規定會記兼管川莊校辦事：就原有辛金：略最增加：大可以將裁去之校役辛金：撥出若干：以爲補：如是於學校既有裨益：并可撙節公款：學務委員當經議和議：主席以此提案兩應從長討論：逐宣布留待下會再議：三時許散會：是晚七時：新舊職員特假大觀酒樓：設筵歡敍云：

穿窬之盜

事主報局請緝

住居本坡偉士律第二號洋房之英國人宋士樓：前往偵探局報案：據稱前晚十一時至二時之間：被賊穿窬入室：盜去金袖口鈕一對：值銀五十元：鑽石鈕一枚：值銀一百元：銀色西烟盒一枚：值銀十元：不知誰爲賊：請求探長代爲偵緝：

古城會館取銷閱報處

本坡匯豐通衢古城會館：數年前曾一度整頓：館務始有朝氣：并在樓下設閱報處：以供衆覽：同僑以爲該會館將與境中各團體：共臻文明之域：不料近來該會館忽將樓下改建商店門面：并將閱報處取銷：當此神州風雲變幻莫測之會：觀者對該會館此舉：殊非所宜：即在該會館同人：亦多莫明其故：一般關心國事：每欲閱報者：尤感不便云：

星洲丹良馮養元小學校籌款遊藝會宣言

曠覽歐亞列強諸國叱吒於環宇四字而莫之敢攖者究何恃乎所恃非他厥惟教育之原動力 教育者灌輸智識之工具[illegible] 就公民資格非教育不為功尤非最低限度之小學 滿之巢基與倡教育實助各學校遍設 [illegible] 生徒來校者半屬貧苦平民與學校經費日絀 [illegible] 之捐助經注有費及至近年因土產跌價經費籌措艱難 [illegible] 持日衆經費奇窘 [illegible] 形式雨不仍局面而規模擴大 [illegible] 有未忍任其山窮水盡之 [illegible] 遊藝會之舉也 愛集校董會議定於十二月十九晚八時在新世界月光園開演 [illegible] 凡我熱心教育未敢後人諸伯叔昆季 [illegible] 名熱心公益 [illegible] 賞心聽 [illegible] 邦國 [illegible]

名譽會長 胡文虎 洪高興 陳嘉庚 王吉士 吳勝鵬 王國珍 林金殿 蕭保璜 薛武院 陳惟文 張永福 李振殿 車蝴蝶 鄭松齡 協號 豐火鋸 聯記 合二 二順 謝天福 陳文展 和泰 和火鋸 黃炳記 [illegible]

蔣隤甫啓事

隤甫素弱爲生活計勞於奔馳者二十餘年邇年以所營皆爲人看以故未老先衰齒危髮禿目昏耳聵以所 [illegible] 休養不易收效故近因多病受醫生之勸告斷非作長時間之校務不勝一切煩任 [illegible] 惟望原諒 [illegible]

十八年十一月廿五日

承頂聲明

啓者本坡武吉知馬路門牌[illegible]號振興[illegible]飲料生意原係何慶秀自創茲因志欲回國願將該店底傢私生意裝修等物賣與朱石花承受改號爲[illegible]中英兩國照例登報[illegible]手續如有各債須於此登報日起[illegible]清理[illegible]以免後論 承頂人朱石花啓

民國十八年十一月廿五日

南天酒店有限公司收盤人通告

逕啓者茲南天酒店有限公司收盤事所有債權人須於民國十八年十二月廿日以前將其姓名住址數目欠款詳細開列「如有狀師者要一并將狀師姓名住址列來」寄交星架坡中街門牌六十四號本收盤人收妥如必要時本收盤人將出通告定一時期請債權人或其狀師親到指證欠項如有逾期遞報其呈項未能於分派欠款之前證明者不能享受分款權利特此通告

民國十八年十一月二日 收盤人陳勵賢啓

南天酒店有限公司收盤人通告

逕啓者茲定於民國十八年十二月六號星期五下午十二時在星架坡中街門牌六十四號舉行債權人會議特此通告

民國十八年十一月二日 收盤人陳勵賢啓

[illegible] 林漢和 丹良馮 林火鋸 王和順 何亞勝 楊瑞林 仙丹公司 蘇玉波 洪嘉香 陳成興 美南 和發 船局 金韶和 陳錫源 正會長 何秀洪 財政 洪寶植 招待 陳天球 正幹事 劉文龍 幹事 楊林 [illegible]

券價 名譽券不定價 特別券五元 一等券二元 [illegible]

中華民國十八年十一月 五日 星洲公會丹良馮養元學校啓

受其賜者

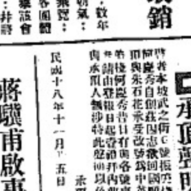

桂格麥片乃用最上等之麥製成含有補身壯品五十年來眼信於世受其賜者咸稱其牌益身體之功焉

請認明老人牌及桂格字樣庶不致誤

老人牌桂格麥片

星洲代理～聯合大藥房與書坊連合公司

○要識小島事耳 欲做女學生之顏色者當先使皮膚壯健欲得如此之皮膚者亦惟易事即日用欖欖肥皂是也 此皂之潔淨鮮之用鹹水光瑩 內用椰樹及橄欖油之功效 此皂乃用椰樹及橄欖油所製 并略帶青—故有其天然之青色

PALMOLIVE SOAP

巧明火柴廠啓事

敬啓者敝廠所用之火柴向係國外輸入 [illegible]

民國十八年十一月廿二日

廣東佛山巧明火柴廠謹白

（本乙）

愛情與工作

醒。

這是一件極平常的事情；便是世界上大多數的東西必須有一個定律；我們心靈之中；天天總顯念着不少的東西，這是不可缺的；猶如飲食之與腸胃；而為了久常的觀念；這些東西竟像古樸般地也用得光了；我們立刻使可以知道許多猶古樸上；有些甚麼象形及標記；沒有一樣再比『幸福』是我們所延看的了；這原是宗教底旨趣；哲學的目的；困苦的幻想；世界的要求；

什麼是『幸福』呢；我們或者可以用以自問；而再耐心地；誠實地去；找一個答覆能；成者我們也能發現『幸福』是什麼；否則至少終也可以知道他對於我們有何關係呀；啊；我們己找得『幸福』了；我以前不知在那裡曾見到一個定義；或者可以給你底問題一些帮助呢；

【幸福便是愛情的工作；】要是你在認識的人中；不要忘了你自己；去細細地偵察；你一定可以明白，沒有一個人是快樂的；要是他沒有了愛情；幸福是愛之花底芬菲；是愛之燭底光明；是愛之鐘底聲響；你也許能在希望；飲食；遊藝；嗜好中得到和『幸福』相似的滿意的東西；但其中却無不伏有煩惱的種子；要知無論吃什麼對胃的東西；你終有飽的時候；而在愛情中得來的幸福；方可食之無窮；用之不盡；對於愛情怎樣；對於工作也怎樣；去愛使是去做；這又可以在認識的人中見到的；他們快樂與工作；一定是成一正比例；大多數的男女都很平心地順當；因他們都在工作；他們有的都咒罵他們手己底工作；甚至說工作是禍祟；但當他們失掉了工作；却又要懊悔了；他們都以為過安逸及放縱的生活是登天堂；不知這並不是天堂；乃是地獄；這世界是當情人於使者所設的呀；要是一個人底心中充滿了愛情這手裏拼著工作；他必無什麼不如意的問題了，他己解決人生之謎了；

長生訣

海客

你要活到九十歲麼；以下的十個條例定可助你達到目的；釘定這條例的；是美國支加哥地方一位著名的醫生；據他說；無論男女；的能遵照着切實做去；包可活到九十歲；條例列舉如下；

一：不要吃得太多；

二：不要飲得太多；酒類更所禁忌；

三：不要工作太辛勞；或時間太久；

四：不要工作太少；寧可做些不相干的事；勝太空閒無所事事；

五：凡是一切工作；都應作有益於各方面的；

六：睡眠以適當為度；不可睡得太多；也不可睡得太少；

七：常作運動；以增長新的氣力；

八：遇事須安閒；不要常常性急；

九：穿衣服須以舒服為主旨；然後再講究式樣；

十：一切憂愁思慮，因為這些最足以使身心衰弱的；

假如半斤

少如

假如我有汽車；不怕沒有愛人；

假如我有大厦；不怕沒有華承；

假如我有黃金；不怕不作財神；

假如我是菩薩；不怕饑寒不饗；

假如我是軍閥；不怕沒有走狗；

假如我是土匪；不怕肚皮不了；

假如我是強權；不怕公理不倒；

假如我開米郊；不怕肚子不飽；

十八，廿二，

趙戴文先生

潛。

趙戴文先生為山西老西之親信；以舉人出身；從前孔孟道教；文章道德；威儀禮樂；為鄉黨所儀仰，起初由閻太封翁聘為西賓：大聘唐虞三代盛事；以仁讓為治天下之根本；大得閻太封翁所稱許；並要以主持縣政：施行自怡。趙先生能克盡『清慎勤』聖訓；教化所被；數年而後；果即可垂衣裳而治；為閻老西父子所信服；因而閻太封翁十二分鄭重向老西說；將來可以佐你施政化民以平治天下者北唯斯人；老西唯唯，以故去年國府改組；由閻老西極力推薦；趙先生得以道統兩來；銓衡內政；唯南都自廢止科舉；創辦學校；以至最近文學革命以來；孔孟禮教：早已中絕；至于寬衣博帶；鶴皮青面之道學先生更有『吾不復夢見周公』之慨；趙先生南下後；即再彈『吾道』章句；以挽既倒狂瀾：其最難能可貴；記者去年在京；得瞻儀表：見其掛其衣；金瓜其帽；（為瓜皮帽之始祖）竹節其杖；高底其鞋；先將身子晃了數晃；三步讓後始舉步；以及頓了數下；吐了一口痰；才坐下去；舉起四尺長；尺八寬的袖子；露一寸多長爪甲的手指；緊握着一把黑梅扇子；大講其正理的老成莊重的態度；確是不愧『道貌岸然』使人發生現在故國希[illegible]之後；重見唐代衣冠之感歎了；如果這次不是京中同志；尤其軍校武裝同志反對；便趙先生得以代理室室國民政府大主席；實足為四千年文化之東方古國；放一異彩；

趙先生一年來之文章；散見于報章者不一而足；而以『總理三民主義之精品在一生字』一篇四六；為最堂皇富麗；也即趙先生生平最得意之作；不但趙先生當寫作時；要一唱三歎；搖頭而不能自已；即我們讀後也歎嘆道以後；舞此佳作；而唱東坡『文起八代之衰；道濟天下之溺』之老調以為趙先生賀；茲節錄其吉光片羽；附誌以爲段；以為介紹；

諸學術而不知本，不仁之小術也；持主義而不及遠；不可久之主義也；（開宗明義第一）可以範圍造化而不過；曲成萬物而不遺者其惟生乎；（明德第二）歐美學術；偏重乎氣；故注重食色；（診斷第三）乃追唐宋以來；中國儒教；晰襲釋氏之教；而舉一廢百之弊以起；几致吾國弱強之民族；馴至患柔委靡；一蹶而不復振；亦可概矣；（醫佛第四）；其究也天地以之而立；萬物以之而育：四時以之而序；鬼神以之而巢；舉彊凌弱：衆暴寡之世界；化而為並育不害，為歐變矣；茂加矣；非我總理之三民主義有以涵濡之；陶鑄之；焉克臻此；（厥道第五）故先我總理而生者；宇宙不少其人；而我總理為之集大成；後我總理而生者；同志亦不乏其人：而我總理為之會其歸；（光前裕後第六）欲行己言；要革去〇〇〇之思想；就首甘：要革去〇〇〇之弊端；由斯二者努力前門；循序漸進；必能將全世界之〇〇〇之國家，剷除淨盡矣；（國民革命第七）或有謂總理幾種極端提倡之大同學說為理想者非親尤非是　孟子不嘗云乎；域民不以封界：固國不以險阻；威天下不以兵革；非大同之起點而何；（待止第八）為天地立心；為生民立命；為往哲存絕學；（為往哲第九）

趙先生文章之神妙處；無以復加；而于總理主義之深契；尤為別開生面；確是稱老神真貨的胡服老騎人；他未敢妄加一詞；並為往哲一章；尤使傳聖賢之薪而承其道者大默吾儕不孤；不過我們仍不免對趙先生有所懷疑；趙先生既是孔孟聖徒；是當嚴守「君子舉而不惑」的遊詞；乃忽而入黨；大做黨官；又大談黨義；是根本不對；且自生民以來；只有孔子能集大成；趙先生現在能推之總理；究竟置孔子聖教于何地；登趙先生因做黨官而拋棄聖教；學官僚之投機；抑亦與共產黨掛羊頭賣狗肉；以總理三民之名而宜傳聖教之實歟；或許趙先生另有高超見解以為孔子是先進于禮樂；仲尼之道日月也；總理是後進于禮樂，總理之主義日，也；時雖有先後；其為日月也同同；是孔子與總理一而二；二而一者；故不妨道總理于日月；面四六其文于仲尼之道，此趙先生之所以鳴默；從安貧賤

汞為黨，奇其文欣賞，其期之謂歟？

新加坡福建會館徵求新會員

（每名入會金至少五元不限從衆）

本會館自十六年冬倡議改組迎有新會員之徵求每名限定入會金至少五元『亦有捐數十元數百元至千元者』所以示會員資格之標準也原擬是屆徵不下二十餘萬，如全體之資會員而不採行登記納款之辦法則遇選舉發票不惟不能普及且手續混亂從何着手故依本會館當年註冊章程舉行登記結果得本會員四百餘名中均每千人中得兩人殆四百組大計以此成為委員大會議決成立更進步凡有會员籍之以順序舉辦本會館之登記證明不論選舉為有根據操行是此登記其有禪于我本會館閩僑之團結不其偉乎目　易近令兩年茲總務會業已安排為擴充會務計特舉行第二次登記仍舊前規納會入會凡我旅星閩僑平昔有熱心愛護桑梓者務必於此二次之登記以期勿輕輕放棄登記時間及地點請看下列

（一）時間由本年十二月一日起至新年一月卅日止每日下午二時至晚九時

（二）地點在武吉巴梓律福建會館等處二樓一隅有固定登記處一處可

當面領取

民國十八年十一月十六日

［二］

※星洲高等審判廳預告

此佈告
物者本分司已奉到高等審判廳命令將如左物件
民國十八年十一月十五日

市上多有假冒牌者須認明
價目每瓶一元　大號每瓶五元正

★藥房暨賓　每瓶一元
★補腦新寶　每瓶一元
★華造詳細說明書請索即寄
小坡大馬路門牌兩百號
中興大藥房白
民國十八年十一月十五日
［廿］

大坡　中華戲院
小坡　曼舞羅院

十一月廿一日起二院同時放映

武俠一冒險一艷情一滑稽巨片

女俠白玫瑰

大中華百合公司傑作

阮玲玉主演

婦人心

負艷肉哉巨片

十一月廿九號[星期五]起在中華及曼舞羅兩院開演

南華貿易公司映權

明星影片公司新製

＝片已驗准＝不日開映＝

福美明達

柏林華發大藥行精製
中國美最時洋行經理
各大藥房均有出售

FORMAMINT
For Sore Throat

華僑社會（三）

外坡

中國馬戲團將在嶼開演

檳訊：在南洋各埠表演國術大著成績之中國馬戲團，今於太平表演完結，昨日二十日下午全班抵嶼：暫寓精武體育會內：聞表演手續與承辦理情妥，一俟籌妥後，即在本嶼明僑新公共戲場開演云

偷香客受窘

△社要公開不能實現

（檳城訊）某少年，即華二八：有子都之貌：瑜琵特甚：情竇初開：即解男女擁密事：風靡羣於某華校：以是中西文兼優：頗稱俊才：後於某日認識一某校女生；雖然女生固一未解風情之少女：罷流水有意而落花無情：少年恨良深：茶思飯想：無時或已：而女生則態由桃李：而嚴若冰霜：雖任邂逅相往：即報面過：亦不一垂情情視：某日少年訪女生家：久立門外：似有所待者：時適女母在家：見之：疑甚：叱之去：女生在內雖鐵石為心：見之猶憫：然以家範太嚴：亦入歸步耳：少年情根未斷：他日又來：有違國防：借爆度秋波目送之：冒光都若：擬作偷香韓壽：不幸又為女母察覺：一把「擒拿術」追出門外：少年拔脚便跑：自後倘自不敢過其門云。

巴城土議員全體辭職訊

（巴城訊）本巴市議立法委員傑林氏：最近因案被選為代理市長而引起全體巫議員辭職之風潮：兼法語報：據某報載：市議長為此會數次拍電向傑氏解釋一切：但二人終不接談：於是市長不得已改用信件寄給傑氏：謂其於本月十五日偕同辭職之全體巫議員到來開會：傑氏接函後：即用巫議員名義函復：略謂市議如將選舉蘆鼓氏為代理市議長之議決案取消：彼等立即從命到議開會：否則決不到會云云：又爪哇公會本巴分會：為此次市議風潮：特於本月十四日召集緊急議會：參加者有蘇島聯會委員數議：開會結果議決：（一）：發表分名會代表市對糾紛之真正態度：（二）：禁止會員在市長與立法委員等未取同關乎巫人不得被舉為代市長：議決案前任巴市議內任職：（三）：設法改良巫人在市議內之地位：（四）：將此議決寄爪哇總公會：國民議會：巴雅國省長：八打威市議市長與立法委員聯合會：各新聞機關及各團體：此外華人議員澄因仁對於市議巫人議員之態度：亦代表華方表同情：並謂本人於事前如料及有此種結果：對於市長與立法委員提案之意：決不致輕易發表云：

張總領事出巡行程

巴城張總領事：擬出巡各埠調查僑務狀況：以便報告政府：並設法維護僑益：早由本報已誌在報：由本埠中華總商會：送到出巡任務表及行程表各一份：特為發表如下：

一　致商會函

逕啟者：本館張總領事：定于本月二十日出巡爪哇各埠：視察僑胞狀況：及商業情形：以便呈報國民政府：設法維護：張總領事：擬駐節貴埠四日：尚希貴商會及埠內各僑團先事籌備招待是所要盼：茲將出巡任務預告及行程表各一份：附函寄上：即希查照為荷：此致

泗水中華總商會

駐爪哇總領事館啟

十八：十一：九．

二　出巡任務表

敬啟者張總領事到任後久欲出巡藉以視察僑民狀況茲定於本（二）十（日）偕同夫人首途特將行程各項預告

（一）行程

十一月廿日至十二月十一日

往爪哇各埠

（二）隨員

主事王蓮元　秘書張國楨

（三）任務

（一）徵求僑界名流對於僑務各種健全意見以收集思廣益之效

（二）參觀商部學校及各團體視察工商現狀

（三）詢問僑民疾苦以便報告

（四）探訪各地華僑之各種情況

甲：華僑與該地經營之狀況

乙：華僑與該地人士交際情形

丙：華僑在該地經營農林工商大概情形

丁：該地華僑教育之狀況

戊：該地華僑各團體之組織

己：該地華僑之風俗習慣

（五）搜羅關於該地華僑之各種照片

一該地之名勝風景片

一該地華僑學校及各團體照片

三該地華僑商店工廠農場照片

四關於該地華僑其他特別照片

（六）其他臨時應辦事項

以上（一）（二）（三）（四）項：請該地之華僑諸君：各陳高見：俾資論述：四五兩項：則請代為採訪並預為搜羅材料：以便張總領事到時徵集參考：編輯成帙：而不掠美也：此佈：

駐爪哇總領事館啟

火水山當局對於屠豬新例已撤消

△各屠商由是日起仍治照舊例執行

△原因屠夜豬肉果有臭味不合衛生

「火水山特約通訊」本埠屠商：此次因政府頒行屠豬新例：因而散罷屠市抗議之風波：其經過情形：已載前星期本島新聞欄：此事本巳告一段落：蓋因此新例實行後：果因天氣炎熱之故：所有猪肉之隔夜者：盡皆腐化：即由屠商將臭肉送與政府査驗：已得政府之允准：自本十七日起：將前頒之新例撤消：各屠商一律治照舊例宰豬云：

青邁時症蔓延

△疫症甚烈官廳不足

△小童患疫者佔九成

（暹訊）巴萊省青邁府自發生大疫以來　人民因患此不救者數百：惟其勢仍流行：互相傳染：據最近消息云：從本月三日起至九日止：此一週間患此症者一千二百五十：死者二十人：現都省人民：亦有此症：幸不甚劇：然青邁距暹京有六百基羅密達之遙：最近則為染世洛者也：又一消息云：青邁府近來不特瘟疫盛行：而瘧疾亦極可畏：甚至旅疾發種：小童尤甚：男女小童之患瘧疾者：約佔百分之九十：地方官謂：現已不足救濟：故有如是現象：想暹京衛生處必注重於此也：

暹政府對於郵件之新猷

製就寄往外國信封

每個定價十五士丁

暹政府為利便郵寄外國函件：及杜絕各家批館匿報批信減納郵費起見：特擬令郵政總局：製售一種印有郵票信封：並規定郵章八則：『一』自佛曆二四七二年國曆十二月十五號起：無論各批館或各寄戶，須用印有郵票之信封：『二』關於各商或各批館所投寄之信件：郵政局內職員逢封蓋印為號後：寄戶如欲將該郵信封或大包均無不可：但須由局員檢封：『三』郵局員既將各批件封緘大包：亦應於紙包上標明已納郵費：『四』采經包裹及無有越過所限定之重量：且用：該新製之信封：均得自由投寄：免經局員檢查：『五』此種新製信封：無論寄往各國：均得通用：『六』此種新製之信封：准由各分局向總郵局領取發售：『七』該新製之信封：每個定價十五士丁：『八』是項論令：發宣佈實行之日起：即取消與此例有抵觸郵章：同郵電總局條約論令後：除依論新製信封：以便各商戶之需用外：并發函通告：諭令所屬各分郵局長：向各寄戶詳為指示：着其遵守郵章云：

搖擺噸小報出世

一鳴驚人

陳力山啟

代理人新嘉坡之美華中藥房

呷士藥片備用盛四十片之鐵盒裝每盒價銀七角半各華英藥房均有出售

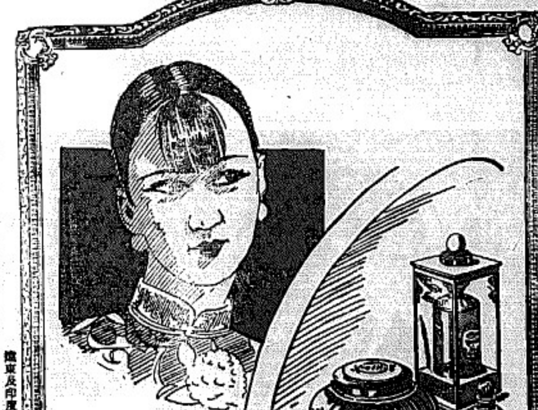

檳東及印度代理人　星洲[illegible]行樓上　[illegible]布魯氏行

授受不親

患皮病的人們需要隨時隨地確記授受不親的古訓不然就要討人嫌厭了如意膏療瘡功效神速甚卽爲解除此種交際障礙的聖藥無論皮膚如何發炎潰爛灼傷割破跌損擦傷一經搽擦毫不立卽收功

江蘇鎮江中街四十四號李君蓉彰云「鄙人身患皮病種類不一但敷如意膏無不見效眞皮膚聖藥爲家庭不可不備也」

如意膏各藥房均有出售或直向星加坡韋廉士醫生藥局郵購

在寧海與金華

韋廉士紅色補丸及清導丸曾著奇功於此婦

她須服用韋廉士紅色補丸

韋廉士紅色補丸爲天下馳名補血健腦之聖藥其治療婦科各症早已有口皆碑貧血神品不特爲常處弱疼痛一服卽瘳卽婦人特症如經期不準痛經閉經白帶白淫等症亦莫不藥到病除效如桴鼓至於清導丸則係中肝腸滯天然美備之微利良劑獨服固佳而與韋廉士紅色補丸同服則尤見相輔而行之妙下方鎮江命帶道報局局長沈建叔君之夫人卽該兩藥見功於萬婦人中之一個例子

沈君云「內子前患肝病甚劇在寧海時曾服清導丸而愈迄今數年從未復發後到金華忽患頭疼骨痛精神衰頹飲食懈遲當由該地韋英藥房介紹韋廉士紅色補丸與清導丸同時并服數瓶之後頭痛卽止服不多時諸症悉除至今精神倍加飲食健旺足證此丸眞有回天之力也」云云

韋廉士紅色補丸不特爲婦科聖藥亦係男子百補良方凡患 血薄氣衰 少年衰弱 消化不良 風濕骨痛 腎虧腰楚 痰喘各「口勞」血等症服之無不奏效如神清導丸統治肝臟失調頭暈頭疼便秘口臭虛肝傷風各等病症

遠東總發行星加坡韋廉士醫生藥局各埠藥房均有出售

奉送衛生小書

書名「中國今日之婦女」「衛者」以及「保赤新編」如蒙索取但書明片投寄敝局當卽郵奉不悮

諸君以普通之牙膏爲刷牙之用不久將見得牙齒之暗淡無光矣此無他齒垢之爲祟耳「烏羅」牙膏能去齒垢并阻止於未來又能使牙齒清潔除盡病菌而與口中有芬香之功効也

【二】

烏羅牙膏能使牙齒絕不朽壞

Odol
TOOTH PASTE

Sole Agents:—
HUTTENBACH LAZARUS & SONS, LTD., SINGAPORE.

COLGATE'S

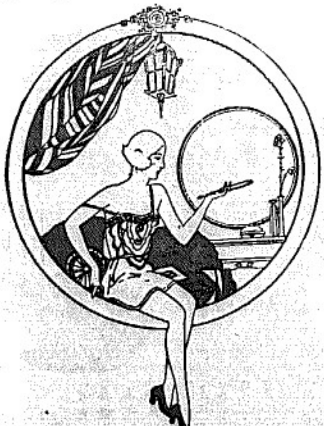

高吉肥皂共有許多種出售各舖均可購得務須時常購用高吉肥皂

高吉肥皂美麗芬香能予諸君奮發精神及皮膚健康之感覺也

【三】

唯一代理人
義利洋行

SOLE AGENTS:
ADAMSON, GILFILLAN & CO., LTD.
SINGAPORE.

世界上最優之胡麻子油

錠標胡麻子油乃特製爲白鋅漆之用他種之漆亦可應用極速晒乾又復光耀奪目且極耐久不變蓋此油係以最優之材料而製非常純潔并無雜以他物誠較市上任何油爲經濟也

GOUREPORE
LINSEED OIL

【三】

可向各漆店及供給汽船用品店購買
唯一代理人新加坡義利洋行

國內要聞

三江口視察記（二）

▲三江口佈防情形

三江口居松花江下游：分上中下三口：為與黑龍江會流之處：口門之東岸：名奇奇卡突出江中：其東方高地名莫力街：均與黑龍江航道：扼江口之險：距同江縣城：各約十里：由沈鴻烈特派江防艦隊長尹祖蔭：會同陸戰隊大隊長李潤青：率步炮兵約一營駐守：與對岸俄艦相距咫尺：隔水圖軍：此為我方設防之最前線：其上中下三口：以下口為主要航道：上口亦可通航：各口均有水雷及障礙物之設備：層層密布：由尹艦隊長另率江亨：利捷：利綏等艦守之：而以商船改造之運兵船江平江泰江安等艦擔任警戒之役：與海軍陸戰隊聯成一氣：共守江口：其敷設水雷地段：不但阻止敵艦闖入：即我艦亦不能輕出：緣我海軍進泰當局嚴令：純取守勢：決無進攻俄境之意也：至江口要衝之佈防：及同江縣城之後方：或臨江干：或通要道：均由吉林護路司令：令由李杜旅守衛：任其所部陸軍：以固營之兵力。一佈防所築戰壕砲壘：亦極堅固：其時對岸俄方：設防狀態：係以三江口下流之徐爾固地方為根據：海陸空各軍：均集於此：並以軍艦兩三艘：常駐二江口外靠俄岸停泊：輪兩星期換防一次：其商船亦照常航行於黑龍江內：常通過於我軍陣線之前：飛機偶至我岸偵察：亦無他項舉動：自八月中旬：赤俄陸續三回房：福佩里等處後：並偏要敵入侵亂同江：特請示編艦司令：並奇島艦赴三江警防：令尹艦隊長暫行詞哈：其時李杜亦在同江：自八月下旬至十月初間：坐鎮五十餘日：敵未來犯：旋以松黑各江向例：十月底即須封江：李杜旅有兼方責任：乃於九月中旬回依：樺：佳等處籌備多防：以為俄兩國任同江防務：沈亦於十月初間：溯江而上：與圖保各方會商多結海陸聯防事宜：而以江亨艦長尹祚乾：代理海軍艦隊長：陸戰隊李大隊長副之：並令江防艦隊長尹祖蔭駐日由哈縣往下江：以免或有疏虞：迨沈司令離抵哈江：即聞探報俄軍將於十日內：各路大舉進攻：未及兩日：而江方面俄艦增加：亦俄飛機飛至富錦之報：乃晝夜皆渝：一面嚴令各艦嚴加戒備：同時李杜正在裁勸防務中：自佳木斯聞警：亦即知促援軍：不料赤俄果以海陸空大軍：向同江大舉進攻：此為十月十二日黎明事也：

▲三江口戰役始末

十月十一日三江外俄艦組由兩艘增為五艘：其最大旗艦：赤來泊口外：與其他四艦：共泊松花江中下兩口外　同夜又來俄艦四艘：分泊上口對岸：與莫力街一帶：形勢頓為嚴重：我方海陸各軍：知將有變：自是盡夜警戒：十二日午前五時半：各艦偵望兵報告：赤俄旗艦：忽懸紅旗：未幾俄艦陸向我利捷旗艦開炮：我方警戒：尚恐誤會：特引滿以待：旋見第二彈向利綏射擊：我海軍為自衛起見：乃由利綏先行還炮應戰：利捷東乙陸戰隊等繼之：彼時俄艦炮火：均集中於我方海軍：另三江口之陸戰隊我方各艦及陸隊員兵：奮勇激戰：約一時半許：敵旗艦被我擊彈攻擊：艦體傾斜：已受重傷：向後退却：另外兩艦：亦中炮起火：均退出三江口戰線以外：旋敵飛機十五架：三五成組：由空間來攻：我軍運從船江泰：江平：被炸起火：敵艦受傷各艦乃又折回攻擊：劇戰半日：敵艦發炮二千四百餘發：彈如雨下：江水沸騰：我艦被擊五百餘發：遂又擊沉敵艦兩隻：因要砲火分散，我方運兵船：江安被敵飛機炸燬：利捷軍艦船尾：及利綏軍艦船頭：各被敵巨彈兩發：利捷之舵被擊去：猶復以槳葉為進退：與敵鏖彈：當利綏之前炮被燬時：炮目血肉橫飛：艦首皆滿肉骸：而砲目之新明劬故：東乙砲火較巨：決戰尤久：調赤俄飛機炸通船底：各艦砲位：一面救濟：一面應戰：迨至十時：利捷與東乙：先後從水沉沒：不能再戰：利綏以舵銷過巨：檢出戰綫以外：向內駛回：敵方飛艦及飛機：乃以大集中砲火於陸戰隊及我陸軍：十一時許：敵方機關槍隊四五百人：從自江口正面：強行登岸：向我陸戰隊及陸軍襲擊：前仆後繼：死傷甚衆：俸以步騎三千餘：機關槍百餘架：手提機關槍四百餘架：小山砲數十尊，從萬下流十餘里街津口處：由海軍及飛機掩護登岸：海陸空軍同時猛攻：我陸軍殊死抵抗：蝗綫衝中：炮彈為罄：猶復以血肉之驅：捨死迎戰：激戰至下午二時許：彈盡援絕：敵軍蜂擁來攻：海軍李大隊長：陸軍孟營長：祖述及等各率所部與俄兵白刃相接：鏖戰敵甚酣：而兩隊員兵全體五百餘人：均以殺絕殉難：我海陸軍大部遂暫行撤退：一面自同江向富錦分水陸兩路：節節佈防：一面袖光休戰：敵軍於十二日午後三時許踏入同江：是役也：我海陸軍以寡敵衆：敵方之兵器精良百倍於我：幸和將士忠勇：鏖戰竟日：擊沉敵方主力艦　隻：旗艦在內：擊傷小艦四隻：擊落飛機兩架：殲斃海陸軍七百餘人：其極寬艦隊司令官：及其指揮官四人死焉：我海陸軍殉國員兵：雖亦逾七百餘人：但我方正式軍艦之被擊者：只利捷一艘：其餘平安等三運送船：(?)艦武力：較之敵方損失：實屬十不及一：此次敵軍所以被此重創者：緣利捷利綏原有三(?)砲兩尊：敵發機俱恐之：並不料沈鴻烈自九月中旬：秘密自海防運四寸七炮兩尊：裝於東乙拖船：以為活砲台：藏於蘆葦深處：未為覺察：並將從砲兩艦：改裝三寸砲：又發給陸戰隊三寸炮兩尊：此衛南之八寸炮火：均出敵軍意料以外：故敵初以為同江可不血刃而下：而其結局之損失乃至於此：亦其始料不及也：

桂省軍事轉和緩

陳濟棠將返粵　注重佈防北江

桂中軍事：前經一度之緊張：幾近侵入桂境之強軍：忽有自動撤退之消息，一時桂中之軍事形勢復趨和緩：現聞陳濟棠恐張軍另由陸豐：作擾東擊西之計：特令前線各部：嚴防桂林以下之桂平平樂賀縣八步一帶：：桂林柳州：則責成呂煥炎楊騰輝各部換守：聞陳濟棠以桂中軍事：已急轉直下：張軍無論如何，決難圖桂：因此：特擬乘暇返粵：料理粵省軍政　俟至必要時：再行赴桂指揮：若無變故：則在近數日內當可成行：又據總部消息：現陳總指揮以入桂之張軍忽然撤退：誠恐其繞道湘邊竄擾粵省北江：現為預防計：已令第五十師長譚道源部介十九師長余漢謀部為防堵：北調鄧師之一旅開赴某處：預為布置：以備截擊：該旅經於十一日由韶關開拔前往布置云：

廣州改良漁業先聲

建設廳長鄧彥華：以粵省為瀕海之區：改良漁業：刻不容緩：惟查中國目下所用漁船：多係木製舊式：用帆行駛：雖航遠海：且受天時之限制：每其出漁時間不及三分之一：若能改用自動力：則減少此弊：惟用自動力：則因動力之震動，船體非十分堅固不可：尤須改良木材之接合法：否則不出一年：船身損壞：危險實甚：故擬聘請海外造船技師來粵：試造改良新式漁船：並設造船匠講習會：以養成改造漁船之工人：俾有成效：即舉辦漁船製造廠：廣遂事遠航漁業：均可不必向海外訂購漁船：經濟便利：同時並籌設漁具製造廠：改良漁網漁具：因粵省漁具之微：向多來自英國：其他新式用具漁更無待論：故于可聘內地聘請技術人員：用機器製造漁獲漁網漁鈎及其他副漁具：使物品改善：而同時價格亦可減低云：

高亭

下圖之留聲機性質優美
衆皆樂於購置款式甚多
皆有存貨如蒙惠臨各代
理處或本公司參觀或嘗
試無任歡迎

本公司有優美華
人巫人西人等之
唱片及跳舞歌曲
出售
新歌曲陸續運到

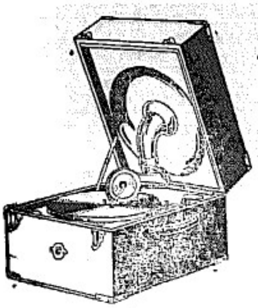

代理處

唯一代理人
士律有限公司啟

AGENTS:—G. H. SLOT & CO., LTD.
PENANG and SINGAPORE.

助肺呼吸香膠

此膠能消滅肺部滯積之頑痰，潤肺順氣，故有平喘止咳之功，不論新久咳嗽，氣急或痰多諸病，服之立見奇效，雖致命之肺癆，服此膠能指日痊愈。

咳嗽多日，兩脇牽痛，服此香膠，一瓶未完，其咳立止。

肺癆潮熱，咳嗽咯血，服此香膠，止咳止血，潮熱退而沉痾立起。

命在旦夕，服此香膠，平喘順氣，永絕病根。

每晨頑痰粘喉，力咽難吐，服此膠數天，吐痰極爽，連服數瓶，頑痰絕跡。

每盒大洋二元

上海四馬路五洲大藥房發行

總代理處
石叻 庇能 怡保 太平
會豐商店

仁濟大藥房

ELECTRIC BALM.

萬應止痛膏

星嘉坡小坡

門牌三零九

此膏統治一切傷風咳嗽頭風刺痛頸筋強硬手足癱軟腳癱麻痺身體不靈肋骨抽束皮肉青腫風濕骨痛跌傷扭傷打傷蜂虫鼠蟻咬傷並治一切無名腫毒等症如用時先用熱水或本局藥水洗淨拭干用此藥膏抹擦患處立即止痛消風散腫誠治風止痛之聖藥

本藥房生髮香油巧選最易生髮藥品加配百花香草製而成氣味香濃油潤不膩無論男婦毛髮枯黃稀疏脫落斑白之輩者每日梳洗時將油搽髮數日之內定能新髮重生枯黃轉黑軟潤幼滑永無黃髮落病搔之弊常有洗髮香粉極去頭皮塵污油膩價甚相宜

小坡大馬路仁濟大藥房總發售

仁濟大藥房總發行

新嘉坡小坡大馬路門牌三百零九號至三百一十三號

瑞昌西藥行鷓鴣牌良藥

南洋總代理石叻庇能垻羅太平會豐大商店

總發行所永樂街門牌四十一至四十三號瑞昌西藥行

鷓鴣牌牙痛水。專治一切風火牙痛。具有藥到痛止之功。

總發行香港永樂街瑞昌西藥行

咳嗽不休甚難忍。且易傷身。

請用極有神效之鷓鴣嘜止咳丸！

香港各埠藥房均有代理

香港永樂街瑞昌西藥行總發行

〇通濟隆爲各界旅行而服務

啓者本公司發售世界各處之船票及馬來聯邦暨他處鐵路之火車票各種應用票及旅行家支票等有出售代辦行李及生命之保險凡者本公司購車票船票者概不另取傭費

THOS. COOK & SON LTD.
in Co-operation with Wagons-Lits Co.
37-39, Robinson Road,
Next to the Eastern Extension Telegraph Office.

星洲羅敏申律三十七及卅九號通濟隆有限公司謹啓

PASTILLES VALDA

華達丸

體操家操練之前操練之時操練之後宜服

世界各大藥房均有出售請認明商標

SOLE AGENTS: The Successors of
MOINE COMTE & Co., Ltd.
UNION BUILDING,
Tel. 4960. Singapore.

新嘉坡
應新學校學生作品
新光第三期
民國十八年十一月廿五日

爲父親報仇的孩子

六年級陳德娘

從前，某鄉下，有一個姓陳的人，家裏很有錢，他有一子一女，他的兒子名叫亞華，才十二歲，他女兒名叫亞桑，不過八九歲，他們一家人住得很快樂。

但是他的鄰居，有一個惡霸手下有二百多手下，看見有錢的人，就要行劫。若是劫不着，則害人，所以鄉下的人都很怕他，並且叫他做老虎，有一天，老虎到陳府去敲竹槓，亞華的父親拿了很多錢給他，他嫌不夠，亞華的父親不肯再給他，便把亞華的父親殺死了，又把他的妹妹抱去，因此，亞華的母親大哭不止，後來亞華的母親想到哭也是沒用，只得忍聲吞氣，帶大亞華，希望他將來報仇；但是報仇，先要使他的兒子學習武藝，叫他每天將門口的大石條，用手去打，練到力強了，然後才去報仇。亞華問他母親說：「爲甚麼叫我練這等武藝？」他母親說：「等你打斷這條大石條，才說給你聽」亞華本是個很孝順的孩子，天天都去打那大石條，有一天，給他打斷了，他就走去問他母親，他母親說：「你要去報仇」，從頭至尾，把從前的事說給他聽，他聽了大怒起來，即刻就去報仇，老虎打了幾十合，初時不分勝負，卒之老虎給亞華打死了，亞華打死老虎以後，就走進屋裏去，找他的妹妹，他找着一個女子就問她道：「你是我的妹妹嗎？什麼名呢？」她答道：「我是亞桑。」她哥哥才知道是自己的妹妹，以是同回家中去了，他母親看見她女兒回來了便很歡喜。并且鄉下裡的人，從此以後，也不會再受老虎的害了。個個都很感激亞華。

一個貪夫

五年級陳梅子作

某處有一個人，名叫很貪心，所以大家都稱他爲貪夫。有一天，他和他的弟弟去山裏斫柴，忽然發現山房上有一個洞，貪夫便拉着他弟弟的手，一同走到洞裏去看。不看則已，一看底便貪夫歡喜得跳起來。你道是什麼東西？原來是洞裡滿堆着黃金和珠寶！貪夫想：我把這些金子珠寶拿來，便可以很快樂的過一世了。便連忙對他的弟弟說：我們把這些金子拿回去罷，他的弟弟是個很忠實的人。便道：哥哥：不是自己的財物，爲何要拿回去呢？況且這也是別人用汗血換來的。我們是不應該拿去，那貪夫越道：你不要多說，快快拿兩個大布袋來罷。他的弟弟沒法，便回去拿了袋來。貪夫拿到了袋以後，便不停手的先把大的珠寶放入袋裏，他的弟弟卻隨便拿了一些，說道：哥哥，你拿這樣多，來做什麼？古人云：『貪心無足』，請哥哥停手罷，貪夫聽了他弟弟的話，不由得心頭大怒，大聲道：你這不中用的東西，還在這裏說什麼，快替我滾出去罷。他的弟弟看見他哥哥這樣固執，只得就先回去。貪夫正在裡得高興的時候，忽然聽得背後發出一種奇怪的聲音，回頭一看，嚇得他喪魂失魄。你道是甚麼東西？原來是一個身量很大的山人，生得青面「犬勞」牙，非常可怕。他走近貪夫的旁邊，便把貪夫輕輕的舉起，「手勞」到口裏去了。

一個誠實的孩子

六年級 曾亞珍

在那近要過年的時候，街市上的人，都忙碌得很。有一個老人，年紀大約有七十餘歲，拿了一個袋，袋裏裝了許多錢，要去買東西來過年的。因爲街上很熱鬧，很擁擠，他的錢袋忽然不見了。他心裏很着急，臉色變成了青白，手忙腳亂，走去找尋錢袋，這時正是熱鬧時候，店裏的人，個個都只顧做生意，但是他不客氣的走到每間店裏去逢人便問，有沒有看見他的錢袋。店裏的人，個個都罵他：老鬼！現在正要過年的時候，大家都很忙，那裏有閒工夫管你的錢袋呢！快走開罷！他找不到錢袋，臉色越青白，好像很憂愁的樣子。「步」「步」的走開，後來有一個孩子，大約年紀有十二三歲，身上穿的衣服，都很破爛。看見那老人很失意，就問他道：老伯！你要尋找甚麼東西？老伯道：我走到這裏的時候，我的錢袋，忽然不見了。小孩子聽了問道：你的錢是多少？你的袋是怎樣的？你告訴我，我或者可以尋得到的。老伯就從頭至尾的說給他聽。小孩子聽了道：你在這裏等等我，我去拿來給你好不好？老伯說：好。以是小孩子就去了。不到一刻，就拿一隻袋來給老伯。老伯看了，是自己的。歡天喜地的說：謝謝你！你眞是誠實的好孩子呀！

夢游記

五年級廖介福

我到學校裏去的時候，有一個必經的地方，就是在我家斜對面的一座山林。

這時候正值春天，山上滿鋪着青青的青草，叢生着美麗的野花，山下環抱着密密的叢林，從外面看去，卻爲時得甚麼都看不見，然而從那裡經過的時候，却能聞得一陣陣的野花香氣，從林中透了出來。

我好幾次想到這山林裏去探一個究竟，但是我的父母却時常禁止我，不給我去，並且還時常對我說，裏面是有許多毒蛇和蝎子的，因此我不但不敢到林裏去，就是從那裏經過，還帶着幾分害怕哩。

星期日那天，我在家中溫習功課，因爲功課太多，不免有些疲倦，便伏在桌子上睡着了。

彷彿之間，忽見鄰居的兩個孩子走了過來，他們都帶着鋤鈀和竹籃，約我同去探那山林。因爲他們素來都是很有膽量而且極勇敢的，因此我便全不遲疑的和他們一齊出門去了。

不久，我們已經到了那座山林的面前，我們便把籬笆扶起，只見林中已現出了一條小徑。

當時我們便依照着那條路徑，曲曲折折的走進去，行了不久，我們已走出了深林的那一端。

只見裡面是一片很平的草地，草地上生了許多小樹和野花，那些小鳥兒正在小樹上唱着牠們的快樂歌兒，還有那些忙碌的蜜蜂，正在那裏一來一往的採花釀蜜，一雙雙的蝴蝶兒，正在那花叢中飛來飛去的舞着，一陣微風吹來，忽覺花香撲鼻：到了此時，真是心曠神怡，快樂極了！

經過了這座草場，便見一條小河，環繞着一座高山，那河邊泊着一隻小舟，我們便一齊上了小舟，划向山下而去。

上了岸，我們便一齊登山，那山路很是平坦，不用片刻功夫，我們已達到山巔了。

站在山巔上，憑眺四望，只見桑村風景，猶如一幅圖畫，擺在我們眼前，我們觀玩了許久以後，便一同下山，上了先前那只小舟，搖回草場岸邊。

不料船至中途，忽然撞著大石，船身立時傾覆，我心裏一嚇，不禁大叫一聲，睜眼一看，甚麼山呀，水呀，樹林呀，都不見了，桌上的書卻仍舊放着沒動，再一看自己，卻已坐在椅上，椅子也跌倒了，身上還濕淋淋的出了一身大汗，這時候，我纔知道原來是做了一場大夢。

新光 第三期 民國十八年十一月廿五日 叻報附刊

約友人遊公園的信

四年級陳丘炳昌

惠林我兄：

明日是星期日，學校裡沒有上課，我想約你明日同往公園裏遊玩，請你明日到我家裏來和我的小弟弟一齊同往，因爲明日，我和我的小弟弟，同往公園，路上聽見風景很好，路旁有一株株樹，叫着，清風一陣陣的吹來，非常爽快。惠林兄，到公園裡去欣賞這樣美好的景致，我想你也是很表同情的罷。無論你來不來，都要先請你回音，以免我在此時望，好了，就此祝你

學安

同學弟某某 十八，十，二十。

乞丐自述

六年級胡古興作

星期日那一天，我在家裏無事，在房子裡面下看書。忽然聽見一種極悽慘的哀聲，我抬頭一看，原來是一個年近廿餘歲的乞丐，坐在地上，自言自語的嘆道：我在三年前，亦是一個好學生。我因慈母早死，只有父親教養我。家裏沒有兄弟姐妹，我的父親很溺愛我，我十一歲底時候，父親送我到學校裏去讀書。我入學以後，最惡讀書，最歡遊戲，我底父親不理我，我在國民學校讀了六年，又入中等學校讀了四年。十年當中，換了九個學校，我底品行啊，程度啊，也與未受過教育時一般。及至我父親一死，竟然到如今，我欲經商不識字，欲作工又無能。我今不能不來做乞丐，乞丐嗎！今日受苦，都是因爲從前依賴父親，不充用功求學所致底：……」

我聽了乞丐底話。我覺悟到人人都要求學，不好懶惰，否則那一個不會和這個乞丐一樣呢？

懶惰

五年級 梁可英

從前有一個富翁。他的兒子很懶惰，他也不去管他。他想：家裏有的是錢，縱兒子不做工，也不會餓死。怕他做甚麼！後來富翁死了。他的兒子也長大了。他把他父親的錢，不管三七二十一，拿來賭呀，嫖呀，吃呀。一氣呵成的化完了。又把田地房屋，也賣完了。他自己仍是懶惰不去做工。後來沒有錢用了，就走到人家的屋簷下睡覺，討人家的冷飯吃，穿乞來的破衣服。變成一個流氓了，你們看！有錢人的子弟，懶惰的收場，就是這樣呀！

我家底貓兒

三年級吳貴

我們有一頭花貓兒，天天都要捉老鼠，有一天牠捉到了一隻老鼠。牠很歡喜，這時我們的鄰舍，有一隻烏貓，牠看見我們的花貓，就走來和牠打架。花貓打得大敗，快快的逃去，黑貓也就奏着凱歌走去了。

我家底貓兒

三年級何桐英作

我家裏養着一頭貓兒，是花色的，每天都要我母親給飯牠吃。吃飽了，在夜間，牠就偷偷捉老鼠。有一回，我的小弟弟，看見牠捉住一只老鼠，就哈哈的笑。對母親說道：貓兒捉了一隻老鼠啊！母親聽見了，趕快走來，看見是真的，便很歡喜道：我的貓孩子，不會說謊話呀。

海濱晚釣

六年級徐龍村

有一天，太陽將落山的時候，同學林鴻軒拿了一條釣竿，約我去海邊釣魚，我想：釣魚這一件事，是很有趣味的，我便答應他，一會兒，隨即也就拿了釣竿，一同和他出門，向海邊出發。

我們在路上談談說說，不覺已到了海邊，我在海的附近，找了一塊較高的石頭，便和鴻軒一塊兒坐下，開始釣魚了，我們看見太陽漸漸的向西山落去，射出一道道金色的光芒，映在水裏，真是美麗極了！

我們看了那雲霞燦爛的美麗色彩，自然覺得可愛，但是再向海裏看時，只見水天一色，那搖動的波浪，好像蛇蜒，蜿蜒的游走着。那漁船在海中，一上一下的蕩着，此時眼中的夕陽景物，非常可愛。

我們享受這樣的好風光，覺得樂事都忘掉了，尤其是把釣竿投入海裏，常常把釣竿提起來的時候，不但沒有釣着魚，連香餌都給魚吃得精光了。一會兒，天際中的雲霞都沒有了，漸漸浮出一彎新月，這時天空，朝時大陸上點點起來了。我們看見時候不早了，便和鴻軒仍舊照着原路，各自回家。

可愛的春光

六年級許寶蘭

融和的太陽光照射着，柔媚的和風習習地吹來。大地上的草色青青，好像鋪着綠色的天鵝絨毯一樣。百花齊放，好像毯上繡了花紋。那枝頭上的小鳥兒，清歌婉轉，活潑跳躍。唉！如此春光，多麼令人可愛！多麼令人沉醉呀！

樹上結了許多李子，紅的好像紅寶珠，青的好像青寶石，好不美麗啊！我當時覺得非常的快樂，我的小弟弟，也很歡喜，一致跑，一致唱，我們到了公園裏，跑到池塘旁邊，看見有許多金魚，游來游去，非常的好看，池旁花盛開，有紅的花，白的花，鮮豔可愛，樹上的小鳥，又會(口旁)叉(口旁)叉的

與表姊（請參觀遊藝會）

四年級賀翠英作

菊貞表姊：

請你於國慶日的晚上，到我家裏來，和我一齊到學校裏來看。去看我們學校裏表演的遊藝，遊藝節目裏：有跳舞，唱歌，笑劇等。表姊！請你一並帶了妹妹弟弟同來罷！小孩子是很喜歡看的。

表弟翠英 十八，十，八。

中秋的晚上

三年級生夏遠光

前天我的學校裏放假一天。回到家裏，看見桌上有很多的東西，我就問母親，爲甚麼有這許多東西。我的母親說：「今天是中秋節，我們要拜月亮。」我很歡喜，到了夜裏，我的母親，把東西排好來拜月亮，月亮出來的時候，看見月光很清朗。拜完了，我就拿東西吃，吃了幾塊月餅，就走去睡覺了。

頑皮的王三

四年級溫獨新

王三是一個很頑皮的小孩子，他的母親住在我的左邊，有一天，他同着幾個小孩子，在他的屋子裡頑耍，被他的母親知道了，叫他們到外邊去玩。王三只是不聽，後來一個小孩名叫李二的，打破了一塊玻璃。王三的母親

聰明的小狗

三年級莫杞群作

從前有一個人，名叫阿可。娶有一妻，人稱爲阿大嫂，有二個兒子，一叫亞牛，一叫亞馬。家裏養着一頭小狗，名叫亞英。亞英天天都會同亞牛亞馬玩耍。在早上，牠會替主人買菜。牠的主人寫著一個紙條，和菜錢都放在籃裡，亞英啣着籃兒，就走到市場上去買菜。買了回來，便把菜給阿大嫂。你們看！這隻狗，是不是聰明呢？

我家的貓兒

三年級賴婉嫻作

我家的貓兒實在好。他的顏色很美麗，又會捉老鼠。我的母親很鍾愛，常常把一碗飯三塊肉給他吃。他吃完了，就去休息。休息一回，他就去捉老鼠。老鼠被他捉住了時，支支支(三字口旁)的叫。貓說：你爲什麼叫了，老鼠說：你要吃我。貓說：我不吃你，我同你玩耍罷！老鼠聽見貓來和他玩耍，心裏很快樂。然而給貓兒玩來玩去，他終於被貓弄死了。

※君之嬰孩必定強壯 （壹）

諸君之嬰兒若與（食勞）以「勒蘇」牛乳粉必定強壯納因該牛乳粉能予嬰孩身體康寧與强健乃世界上最純潔及佳良之嬰孩食料醫士均介紹此粉因彼已知此粉之佳妙實無他種食料所能勝也

唯一代理人英暹有限公司謹

Sole Agents

ANGLO-SIAM CORPORTION LTD.

SINGAPORE, IPOH & PENANG.

Glaxo

亞陶反

玩耍之快樂身體強壯者方能享此幸福人生最重要者身體強壯始能得人生之快樂君何故行路用枴杖當速醫治風濕骨痛症着尋能醫治此症之妙藥各醫生定能使君購服亞陶反西林氏藥片脫除尿道發炎酸質亞陶反西林氏藥片當認明商標為要以免被人假冒此藥片每筒貳拾片每片重七厘半

西林氏

敬告南洋各藥商

本堂虎標萬金油，治病成績，雖不敢自誇，可是冒混者，則紛至沓來，此等冒牌，不特有碍本堂信譽，抑且貽害人羣，自不得不嚴加取締，以保利權而重衛生，近月來，已經呈請官廳，依法取締者，計有三家，

（一）香港鄭安之狗標萬金油，經本堂向香港裁判署，控鄭某以冒混商標及影射虎標萬金油罪，案於本年八月間判結，除判罰款項及沒收冒藥外，該冒油永遠不得在香港發售，惟鄭某狡兎三窟，在廣州亦有製藥機關，本堂又依例呈請廣州公安局取締，經由山公安局派警，將冒藥全數沒收，

（二）汕頭郭棟樑獅標萬金油，郭棟樑一名仲良，又名國良，該獅標萬金油，原稱係安南仁安堂所製，其商標裝璜樽子等，無一不與本堂虎標萬金油相似，自香港狗標案判結後，彼亦畏罪心虛，曾登報聲明，將獅標改為大獅標，萬金油改為大獅油，惟恢居心險詐，言行不顧，一面雖聲明改裝，一面仍暗中大賣獅標冒藥，本堂查悉後，即呈請公安局派警搜查，當在萬公園前，廿五號二樓，搜出冒藥甚多，隨由警探，將人贓帶返公安局，轉解地方法院訊辦，又將林巴轉頭號，代售獅藥，亦經本堂引警拿獲，呈控於案，

（三）廣州中華藥房獅標萬金油，此油出世之初，曾向廣州市社會局立案，[illegible]系坡製造，有意冒混，顯而易見，社會局以證據一時不其確鑿，准其立案，并給執照，後經本堂發覺，當向社會局，呈請取締，復經駐新嘉坡領事館，及中華總商會，查明證明在新嘉坡并無製造此藥機關，市面亦無此油發售，屬中華藥房，始行大白，隨由社會局批令，將該冒油商標裝璜名稱，一一更改，并將原日所發執照吊銷，乃該藥房主人，蔑視功令，置若罔聞，本堂復呈請公安局，重行拿辦，并由該藥房以藐視官廳之罪，隨粟公安局，即傳九點二分署，派警多名，前往搜查，當場搜出冒藥甚多，又大拘[illegible]陳國塊，該藥房主人，已聞風先遁，並將店夥一名，連同藥物證件，押回公安局訊辦，

以上三家，利令智昏，不惜冒藥殺人，結果均陷於法網，身敗名裂，為社會所恥笑，茲特敬告南洋各藥商，如有人託售代售此等冒藥者，敬希嚴詞拒絕，以免數千來使血損學拳也，

總行 廣州一德馬路　支行 香港大道西

總經理 庇能 石叻 坦羅

會豐商店

心胃氣痛散
立止
胃部劇痛
嘔吐發水
心胃氣痛
作悶反胃
肝鬱氣痛

頭刺散
五分錢內包
你止痛
每包一毛

癬癩皮膚水
(五熱)
(一)無色澤 (二)無痛苦 (三)無痕跡 (四)無惡臭 (五)無燗肉
統治耕癬濕瘡皮膚諸症
大號五毛
中號弍毛
小號一毛

衛生葯精

每瓶五毛

服一次即晚止夜尿
其功效有如此者

商標 全心

歐家全葯房

鳳凰標汽水

水質清潔
氣味芬香

首屈一指之飲料

價格
大樽梳打水每打七角半　小樽梳打水每打六角
大樽甜水每打九角　小樽甜水每打七角半
特製乾薑麥水即新薑水成扳者每打壹元弍角半
牛扳者每打壹元

星洲安順律六十三号
鳳凰標汽水公司
電話三四六三號

特一公司製版

強腎乃生命之根源

若欲強種先當強腎若欲強腎要服此丸其力能增長腎部各種機能增進生殖種種能力衰老者服之比少壯時有加誠有不可思議之鐵証如有欲強腎者首先試之

每盒價銀一元五角　每打十五元

批發克己各埠藥店均有分售

腎為人身至寶
時要培養為宜
氣體既然充足
弄璋弄瓦可期
甚至精血虧損
夢中遺洩咸宜
保精益腎此丸
腎病種種能醫

總批發石叻 庇能 怡保 會豐商店

國內要聞 二

魯陳皖石聯結的內幕

現存武裝同志，莫是陳調：馮軍倒戈變，往往轉乎其妙；尤以山東省主席陳調元大同志：更爲出類拔萃：陳大主席自以前軍閥時代以至現在革命時代：歷受國家重託：秉握軍政大權：對于各方面均非常和協：前本皖省主席方振武被吳醒亞告發後：陳大主席本來有點關係：但陳大主席心靈手快：即獻出方振武秘密：反替吳醒亞告密，功績：而方振武因此大倒其霉：並吳石友三爲任皖省主席：是陳大主席推薦的力量；自然陳大主席對于石友三有特別的深契：所以前次陳大主席親赴徐州晤石將軍：在石衛公室中二人密談二小時之久：石將軍爲陳大主席設宴洗塵：賓主盛情：異常歡洽：而隨後石將軍亦到濟南拜客陳大主席：請求代向中央調撥餉彈：順赴前方効勞：而陳大主席更爲隨後石將軍向各界表示關如何擁護中央：反對馮二等等：是陳石友誼關係之深：確非尋常可比，不過石將軍既是擁護中央：要用餉彈：儘可直向中央請求。要表明心跡，儘可自己通電聲明：何必要陳大主席代勞呢：又何不借皖省主席：更何必要自己部隊已通知作爲安當後：自己才願意慢慢入皖呢？：是石將軍這種模稜舉動：實足使人懷疑：因此而陳石聯結的謠言：又不脛而走：據說陳大主席是要維持魯省安寧：現在蔣主席所領導的國民政府當然擁護：即將來另換他人的中央：也是擁護：將主席討伐西北：他是贊成的：但要他出兵參加：則推三託四：說什麼多力有限：地方治安要緊：說穿一句：他是玩弄維持和平：以靜制動：隨機應變的老把戲：惟皖省是地居南北咽喉：當衝要重鎮：爲各方面所注意：當此西北戰爭他陳雖然不加入漩渦：而在情勢上有所不能：共和大同盟派中的狗肉將軍是時時刻刻要取得魯省爲根據：陳大主席雖然不願一人出力：但爲軍閥魯省地盤：是不能不防範共和派活動：而自己的力量又屬有限：所以須與另一處同樣境地的實力派：互相聯結：以造成一種聯絡勢力：所以前次有與方振武聯結的一回事：而這次與石友三將軍聯結，便是第一個原故：須現在代理皖省主席兼民政廳長的吳醒亞：誰也曉得他是一個新進的忠實同志：爲蔣主席及陳果夫先生所信賴：而當時即陳大主席的軍政治部主任，表面上爲陳的屬員：實在卻爲監督陳的行動者：陳大主席前在皖時：事事受吳監督限制：心裡很不願意：又是無可如何：但無不思報復：這次方振武下台：爲吳擅權代理主席：陳大主席心裏更不高興：而石友三部隊防魯省：又是不免要睡在他的臥榻之側：若長此下去：總有不利：所以極力推薦石友三任皖省主席：實一舉兩得：同時更與石友三聯結：石自然是感激陳大主席：願受命令：此爲陳大主席聯結石友三第二個原故：至于石友三將軍自反蔣以後：所有豫省地盤：除韓將軍佔去一大部份後：復被唐生智佔去重要的大部份：本來局（人旁）促于豫東一小隅甚感不便：自西北發動以來：中央軍大部出動：自己既不願與馮二部隊作兄弟鬩牆：遂居脩省：又極局（人旁）促不安：大有天下之大無吾容身之地：一旦陳大主席爲他拉攏：得有皖省地盤：自然是感恩知己：至原來吳醒亞等雖然有所謂黨及民衆力量：要如何反對省主席不得掌握軍權：那又是另一個問題：所以石將軍得到陳大主席的擁護：中央的任命後：即先令他的前敵總指揮秦建斌率部到皖省布置：而令他的參謀長唐邦植在徐州：擔任警備關於南路：一方面又可與陳大主席聯絡一氣：以互相提攜：使將來得以應付大局的變動：這爲石將軍聯結陳大主席的原故：唯蔣主席是很聰明的：也怕石友三到皖後：又是第二個方振武：所以要石將軍捨去兵權而單獨入安慶就任皖省主席：所以安慶的兩段：現在特備着忠實同志的方策第六師劉鎮玹部擔任：石將軍所以遲遲未到安慶怕也是這個原故：近來外間傳陳大主席與石將軍聯結另有舉動：這是渦甚的話：陳石雖然是聯結：但僅本遜訊以所觀察：現在大局沒有極大的動搖：陳石一定是維持原狀：至將來順風轉舵：那是不可預料的事體：

晉江門禍實地視察記（一）

廈訊：晉南大五鄉四千與民代表許志願：日前在本埠帝隆者招待記者：及報告該大五鄉被搶之情形：並該代表以該廈埠各記者：更明瞭該五鄉被搶之真相起見：故特於前日邀請各報記者：到該以作實地之考察：是日記者亦參與赴泉：在將所得記之於後：是日同往者除江聲報記者一人外：尚有他報記者二人：及往該攝影之美的照像館三人：早晨九時出發：至下午二時：即已至目的地矣：但見五鄉荒涼滿目不堪卒睹：當入境之初時許所至五鄉：未見一鷄之啼一犬之吠：爲狀誠堪可憐：更可怪者：則以當此禾稻將熟之時：而竟不有農夫耘於田者：即其械鬥之烈可想而知：

△地勢劣點

記者到該地時：則留心於該處之地勢：查大五鄉所處地勢：頗爲劣點：蓋其四周鄉社：均爲對方鄉社：且東有碰嶺之槍樓：西有崎山之槍樓：南上有山之槍樓：均很重要：是爲五鄉之命：記者於是先至陳村考察：甫入社時：即有該社之一鄉據由一破屋中而出：[illegible]等：五鄉被受兩鄉如何蹂躪：如何慘酷：當即棟面入該社各家視察：計全鄉之中百無一完全者：所到住戶：門窗俱毀：室中一切之粗重雜物：燒者燒，毀者毀：堆積庭中：令人目觸心傷：（未完）

木商與消費稅起糾紛

△棺材店四日起罷工

廈訊：前日浮嶼角泰隆公司自運大批紅木二千四百六十七片到廈：被夏門竹木類消費稅查驗所指爲無報納稅：將該大批紅木一并扣留：泰隆公司得訊後：當即呈請總商會請查驗所放還：總商會正欲提出交涉：而該所已將泰隆公司紅木：全數拍賣與局口街堅興號：查當該所發賣該將紅木拍賣時：該泰隆公司曾出阻：一般同業者：因此事猶未解決：任何人不得與該所私相授受：故該所亦曾數次拍賣：俱未成就：最近該堅興號竟公然出頭承買：竟使與將承買該所之紅木時：中不無疑點：當使興號係與該所爲同夥：故此泰隆公司聞訊：當即馳往阻止：不料竟觸該號拒絕：於是該泰隆公司店東：即再往該消費稅查驗所理論：其後木商公會亦派人向其勸阻：請其隨候解決：該所即主使陳少梧蠻保權頭卑局蕩等多人：將泰隆公司店夥王世傳毆打：幷刀傷面部：血流滿地：幸是時附近之人力爲解排：王世傳始脫虎口：事此經過之後：木商工會當即於昨日據情呈總商會請示辦法：一方面於並二日晚八時：在木商公會召集開會：到會者劉登雲：泰興：泰盛：新新：稻記：榮源：瑞裕：建泰：益裕：乾山：森興：大川：泰隆：源盛：楊協和：等二十餘商號推舉劉登雲爲主席：王劍秋爲紀錄：議決案如下：（一）關於竹木消費稅私行拍賣紅木以及毆打店員應如何對付案：（甲）訂於四日起總罷工休業：并於是日上午九時到司令部請願（乙）於是日總發貼宣言向各界要求援助：（丙）對於舶再由石碼運載來廈之紅木被該所仍再恣意騷擾無論如何應即以強硬手段起卸木料：（丁）守衛：（戊）該案之交涉對於各職員由本三日起應到會辦公：（己）對於赴縣請願代表推舉陳發寶：王伯川：盧文非：劉登雲：謝洪濤鄭五人爲代表：至是晚九時許始散會：

援助出獄犯人會啟事

啓者本會自一九二六年成立以來對于由獄犯人謀適宜之職及予以經濟之援助篩均有良好之成積凡出獄犯人欲覓職業者除公共休息日之外請於每星期二及星期四日下午三時半至四時到新耶街天福宮內與陳君邦元接洽可也特此通告希者各注意

民國十八年二月十五日

久咳成癆

多咳傷肺日久成癆查治癆必愈之藥迄今各國尚無發明且下只有（專門治咳大醫生）唐拾義久咳丸直接有革咳溶痰之效間接有防癆保肺之功正本清源舍此莫屬防微杜漸特此忠告有咳諸君速服速服 每瓶一元

上海 廣州 香港 父子大藥廠發行 世界各埠均有經售

永遠斷根 哮喘丸 此丸乃專治哮喘大醫生唐拾義所發明專治哮喘急腰滿脅伏哮喘汗出如洗白痰如膠喉中痰有不當諳寢食俱廢一服此丸立刻喘止痰消且能除痰減治哮喘平藥 每瓶一元

附告 唐拾義喘丸每瓶包內均有驗貨券一張形如銀幣寄回廣州香港或上海總發行所即有奉入書本寄并可稽查各處埠處取假冒者包內無券即爲假藥請勿受欺

總經理 石叻大馬路 會興號藥店 南洋各埠藥店均有出售

國民商業儲蓄銀行

（星嘉坡）有限公司

(INCORPORATED IN SINGAPORE)

存款 長期短期來往利息從優

儲蓄 由二元起可開戶口週息四厘

匯兌 電匯信匯票匯大宗小款尋常均能辦理妥當 廣州及四邑雙毫信匯亦可照辦

代理 上海香港廣州大排滄門及內地四邑均有代理

行址星嘉坡租利亞街十四號門牌

電話一一六三又司理室四一七〇

董事 馮軒昂 陳樂傑 黃輝堂 陳贊明 曾紀辰 關澤文 黃臻基 督辦 黃敬基譜呵

南洋工商補習學校十八年十月份進支報告

【收入】

建校委員會 二千三百四十元　月捐 六百二十一元

學費 七百一十三元　宿費 二十四元

汽車費 二百四十四元二角　體育費 二元

校具 對寄宿生買報銷來銀九元

尾租 對林金殿先生贈尾三百二十五元

圖書館 對林金殿先生贈萬有文庫三百二十三元七角

又 對月華國部費及小販地租來一十元零四角

儀器 對林俊璟林竹軒二君贈鋼琴一百九十元

又 對日夜學部收來捐款一百二十三元

建築費 對吳兄弟進同灰料銀六十元

特別捐 對筵祝壁十節學生捐款一百七十七元三角五占

一十四條共收來銀五千一百七十二元七角五占

對前月結存會計處來銀五百五十六元六角八占

對前會計處存來銀三千五百九十六元零三角七占

三條共收來銀四千一百四十六元四角五占

兩段共收來銀九千三百一十九元二角

【支出】

建校委員會對尾期建築費二千八百元 又付加做加貼銀二千四百元 又付造路工資三角六占 又付吳兄弟灰料一單二百二十一元四角 又付車運及雜費一百一十元 又付新舍頭截石東梘三百元 又付起腳踏車房及雜項修理二十六元九角 地租付租陳金鐘公地六百八十元 儀器付買鋼琴一座一百九十元 圖書館付訂購萬有文庫一部三百二十三元七角 特別費付建祝壁十節費用二百八十九元七角四占 留學補助費付國幣十元與總委公費生七元五角

校具 三十一元一角一占　雜費 二十七元九角七占

水火費 四元五角五占　教授用品 七元零九占

體育費 二十一元零六占　印刷費 二十一元五角

汽車費 一百二十一元零二占　廣告費 一十元

伙食 九元五角　校長教職員車伕薪金一千一百二十五元

校丁車金伙食六名共三百三十九元二角

二十二條共支去銀八千八百八十七元六角九占

對結存會計處去銀四百三十一元五角一占

一條共支去銀四百三十一元五角一占

兩段共支去銀九千三百一十九元二角

謹將本月份收到月捐芳名列左

【恕不稱呼】

一發交本月份者

胡文虎一十五元 陳貴賤 仙丹藥局 林和昌以上各一十元 蘇威棧 顏聲泓 顧昭美 保誠 華僑保險公司以上各五元 蘇北華四元 萬友 愛國公司 蘇式其 陳賜宗以上各三元 陳其保 金福源 康鏡波 東湖樓 呂發 長林 蘇永祿 蘇如心 何子準 堂子建 顏成以上各二元

二發補交及預交者

林寅祥交全年捐一百元 黃振寰交全年捐三十元 黃連龍交全年捐一十二元 新合和交全年捐一十元 仙丹公司交六月至九月份四十元 陳貫醫交八九月份二十元 信誠交六月至九月份二十元 福順美交七月至九月份一十五元 蔣佩位交六月份五元 朝山交三月至七月份二十元 蘇多寧交七月至九月份一十二元 曾春安交十七年十月至十八年九月份三十六元 陳錦泉交二月至九月份二十四元 蘇式其交六月至九月份一十二元 萬友 愛國公司以上交七月至九月份各九元 卯林交二月至九月份一十六元 東湖樓 永裕昌 美興以上交五月至九月份各一十元 李紅蓮 陳順昌以上交四月至八月份各一十元 金福源 陳其位以上交六月至九月份各八元 石碑龍交五月至七月份六元 呂發交七月至九月份六元 李辰洪交十七年十一月至十八年八月份一十元 謝淑淑交二月至七月份六元 何桂標 林尚美以上交四月至八月份各五元 姚克明交五月至八月份四元 亞洲保險公司交八九月份一十元 蘇成棧交九月份五元

共銀六百二十一元

謹將建校委員會本月份收到 惠交捐款芳名列左

（恕不稱呼）

陳貴賤一千五百元 林金殿五百元 新南昌火鋸三百元 南洋印務公司四十元 四條共銀二千三百四十元

中華民國十八年十一月廿二日　南洋工商補習學校啓事

諸君何故身體衰弱？
夏露氏補酒能使諸
君強健

贈送酒杯

本公司特製水晶酒杯適足容載一服之補酒附於大樽之夏露氏補酒內送贈客時 用購酒請向索要

諸君身體衰弱是因血衰不能予身體各部之強壯故貴體之衰弱與苦惱殊不爲奇

夏露氏補酒功能使諸君血富而健康誠如是乃能流行於全身各部而迅速恢復諸君之生機以享人生之快樂也

Hall's Wine

夏露氏酒是給人身健康與強壯之補酒今上等藥房酒商及新加坡與檳城之非洲東方貿易有限公司均可購得唯一主人英京倫敦士參芬士密士有限公司

African and Eastern (Malaya) Ltd.,
100, 100-1, 100-2, Robinson Road, Singapore, and Penang.
SOLE PROPRIETORS:—STEPHEN SMITH & CO., LTD.
BOW, LONDON, ENGLAND.

EASTERN UNITED ASSURANCE CORPORATION, LIMITED.

聯東保險有限公司

石叻麻六甲街門牌三號○三樓

中國人之保險事業應惠顧中國人之保險公司
公司之設係完全保水火險并摩托車各種損失賠
償快捷公道保費低廉使僑胞財產永固區區保險
費善僑商業中不無少補耳倘蒙賜顧一律歡迎

正主席 薛中華
副主席 王順池
董事 佘應林 許山寅 李採瑞 李高里亞夫 黃兆珪 殷雪村 邱雁賓
總司理 李葆
副司理 L G 贊臣
司理兼庶務 H H 贊臣
敬啟

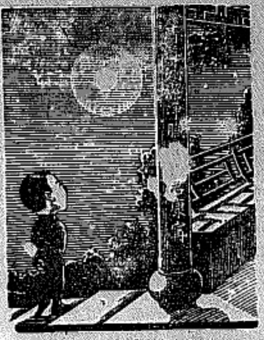

月暈而風礎潤而雨

天時之感應也肝旺與脾胃呆滯亦猶病情之感應也肝何以旺胃何以呆則又不能不歸咎於便秘也清導丸為解除便秘之和平藥故能平肝和胃消食驅風弭若口臭肚疼神疲色萎其治療功能更無疑問矣

天津特別市公安局秘書段君克恭曾云「鄙人常患便秘因而百病叢生後服清導丸數劑卷其大有關胃與神平肝導滯之功效而偶因感冒以致頭目昏眩一服此丸亦莫不應手輒效真家庭必備之良藥也」

遠東總發行星嘉坡韋廉士醫生藥局各埠藥房均有出售

承退聲明

啓者茲呂文賢「石勿」林清標林玉梓林豐記等四人於前年合創榮發生理協成公司於武吃沉嗎律操作向來無異今因呂文賢「石勿」志圖他業願將應得協成公司之份額盡行推出受讓公股盤與壬陳天乞二君並公核算就已巳年十日初三日結册截止所有呂文賢「石勿」應得之數當公面前交收清楚嗣後協成公司生理盈虧得失係承頂人林清標林豐記林玉梓等三人之事與退股人呂文賢「石勿」無干而呂文賢「石勿」從前在與前來往協借等項有關協成公司者限自登報日起一星期須前來理會如逾期係自誤與承頂人林清標林豐記林玉梓協成公司無涉恐未週知特此登報聲明以免後患

承股人林清標 林豐記 林玉梓 同啓
退股人呂文賢「石勿」白

民國拾八年十一月念一日 （三）

承頂聲明

啓者本坡牙籠律三塊石門牌二百七十七號宜興咖啡店係鄭木山「人勿」洪添財二人合股公司今因志圖別業願將該店底概全盤生理招與我亞木軒林崇練承受認還改號日新酒店宜該有與諸商家往來限日担保等項由登報日起一星期前來理會倘逾期如到者乃係自誤與承頂人無干倘有發生理此係我亞木軒合化人勿洪添財二人無干恐未週知特此登報聲明以免後論此佈

承頂人亞木軒啓

民國十八年十一月廿一日 【三】

廈門可成茶莊

一等鐵觀音
一等靈芝名色種
一等白毛猴

新嘉坡總代理公盛行滙兌信局

民國十八年十一月十八日

Vlek's Kinawijn (Quinawine)

△療疾藥酒

此酒乃以上等之金雞納霜及純粹之葡萄汁調製而成調製既得其法故能成爲眞確滋補飲料功使人身建康以除熱病增進食慾驅除衰弱而防感冒

此酒銷路擴大可爲此種飲料爲人人所需之鐵證請於餐前飲用一杯方知此優良飲料之功效偉大也

輸入人星洲檳城士律有限公司

IMPORTERS:—
G. H. SLOT & CO., LTD.
PENANG and SINGAPORE.

在熱帶之地方
何以鞋靴極速毀壞
查利勿羅爽鞋油
(CHERRY BLOSSOM BOOT & SHOE POLISH)

能保護及改善其革皮
各貨店均可購得
七州府唯一代理人
星洲峇鴿慶全啟

Sole Agents in S.S. & F.M.S.
BARKER SON & CO.
SINGAPORE

國內要聞一

共匪朱毛竄擾梅縣紀

共匪朱德、毛澤東因受三省大兵之痛勦，乘第七旅調粵，竄擾嘉市寇粵，當其竄至松源時，松口商民，萬分恐慌，梅城以連營陽保：亦驚惶殊甚、及潮州張鎮團師長，率領教導團、迫擊炮營、山炮營、特務營，約七八團旅步兵，一路由松口松源分路包剿，一路向大埔嘉市截擊，務該匪聞風而逃，由松源平遠竄尖坑梅城，實出人意料外，茲將其先後詳情紀下：

▲共匪竄到時狀況　共匪朱毛，此次竄寇北來梅縣，原非有何預計劃，不過乘虛而竄而已，故縣城各機關，自其陷松源後，初頗有警恐，繼見其不敢直竄松口，又以第七旅已到松口，強有力部隊亦不日到縣，人民已不如前之驚恐，至廿日早，據聞蕉嶺被陷，及傳聞白渡到有共匪，但亦決其不敢來梅，惟警衛隊部，派隊有偵探，前往新舖蕉嶺偵察，但所派偵探，僅至偽門百公里，並不前進，餘在該處，及匪軍至面前時，始倉皇奔回報告：而匪軍已跟蹤將至，故警衛隊不明敵情，即召集各小隊分途抵禦，先後在北門與，狀使：新街：市塘署：西乘宅：中高崙等處接觸，典寡不敵，駁火僅一小時，即行撤，計僞第二中隊二小隊長劉賓智，僞鵝隊兵數人：各機關正在辦公，聞槍聲卜卜時，始紛紛逃走，下午三時許，匪軍手持紅旗，分路進城：

▲共匪到城後之情形　共匪到城後大隊陸續而至，愈到愈多，直至夜間，始到畢，計有衆三千餘人，大半徒手，即有槍者，亦皆缺彈，衣服不整，怪狀奇形，不一而足，左臂纏紅布，分駐城內外，上下匪徒，固有共產黨紅軍第四軍偽軍長朱德，偽黨代表毛澤東：偽政治部主任李任予，偽各其餘派出大部附和，乘機竊取一切用具，秩序大亂，隨時監獄署衙破，將所有犯人，一概放出，實昔時：分站各街頭城門，不准人來往，所有縣黨部：縣公署：分庭：警察署：教育會：本報館：及其他機關團體，所有一切公文印信：私人行李，均損失一空，其實數價鉅奇明續後，再探登載：廿六日早，復將分庭所有一切案卷焚燬，隨脅令各商號須籌繳大洋七萬元：否則實行焚燒：商民甚爲驚恐：各大商號如元盛：潮源：潮興：振大：源通等，多有照繳者：其實數亦一時不詳：總在二萬元之間，九龍嶂土匪楊祭如：亦帶同土匪百餘人來城：楊則隨同以駁殼八名：在街上大搖大擺：並在縣師偽政治的高談：招揮焚燬黨部：縣公署：分庭：監獄署：學校：社等：僅三是沙一帶十個：亦集合百餘婦女來城：準備來焚掠搶取物件，梅縣不致沉淪者：實屬不幸矣，幸我軍來城迅速：即將其驅逐：妖氛盡消也：

▲衛軍克復之經過　第三師蔡師長親率七旅：教導團：迫擊炮營：各部隊：分路向松源進擊：敵聞風逃向蕉嶺：由蕉嶺尖竄至梅城：故衛軍亦跟蹤追擊：至：六日下午三時半起：即聞西北方面槍聲卜卜：繼而愈響愈烈：且雜以機關槍：聲響震遍：附城內外：均異常倉惶：即離城十餘里：亦隱約可辨：民衆咸聽宅國民革命軍來梅民衆除痛苦之師至矣：無不歡喜若狂：及至黃昏時：匪軍始狼狽向東坑長沙方面而逃：衛軍即在木蛇圍：竹圍墘：大浪口一帶：向匪軍追擊極猛：匪無法抵抗：始行退走，衛軍直追至廟門：油羅街：樹湖一帶：放槍尾追：而匪軍均由小溪徒涉奔潰：爲狀至爲可嘆：及後第七旅之十三四團：教導團：蔡師長：陳旅長：郭團長等：陸續進城：以慰人心始安：隨由陳旅長布告安民：其布告曰：照得朱毛共匪：荼毒三省：焚燒搶殺：慘不忍聞：本旅奉命進剿：乘所逃竄蕉梅共匪擊退：其狼狽分竄情形：已成甕中之鱉：當不難一鼓蕩平：凡我商民人等：務各安心樂業，勿相驚擾：此布：旅長陳維遠：俟至廿七日早：第七旅之十四團：開往上游追擊：梅民已照舊復往：各機關逃散之大員：亦陸續回縣：從事恢復辦公：本報所有一切公物文件：均損失一空：惟報紙關係社耳會目：故不得趕速草率復版：已二三日來大概情形也，

廣東河南尾大火詳情

△焚店戶二百餘
△損失約數十萬

廣州訊：昨十三日下午七時四十分：河南尾十一區二十一晷段內石冲口地方：突起火警：焚去舖戶數百餘：損失約數十萬：茲將詳情分錄如下：

起火原因

石冲口一帶：頗多木廠板屋：當此風高物燥：尤易起火：是日起火地點：據脫險之居民云：其始發現火警地方：在神櫃旁工學校前右旁某宅但有五六歲個火頭：風助火勢：瞬即蔓延至數十間：不滿二十分鐘：附近一帶：火頭紛起：不過半點鐘時間，該處房尾完全焚着：火勢之猛：殊足驚人云：當起火時：因火勢澒猛：轉瞬頓成火場：又一說：謂由沙地直街十二號官眷茶樓背後之住戶起火：

灌救情形

□河南各街消防隊：紛紛前往施救：本市消防總所及救火會聞報：亦派火機前往：惟因隔河：未便駛機前往：祇將各救火小艇及帆布水喉運至東堤冠粵茶樓對面之碼頭：用船裝運過河：但因火勢猛速：抵災區時：火勢已蔓延過境：杯水車薪：施救無及：查當起火時：附近一帶居民：以爲星星之火：不甚着急：故多未遑運物件趨避：迨火勢逼埋：祇望身逃走：一切行李多未能搬出：間有搬出者：不過搶救而已，時適秋風吸烈：一般難民慘離情形：極爲悽慘：老婦小童：互相抱泣：或避居民：暫避於農工學校前面空地：農工學校因近火線：令校員生均紛紛遷行李出避：一時秩序大亂：

迨火後十一區二分署聞警：即令全數警察馳赴災區彈壓：並禁止河面小艇泊近：以免歹徒乘機作亂：至該處附近　民警聞耗：亦紛紛馳赴該地分守四處：阻止外人搶入災區：及保護難民：免起恐慌：

災區調查

查該處爲蛋戶市場：貿易頗盛：大小商店約百餘間：此外均爲住戶：戶數約有三百餘間：該處商店多屬小商：其中有茶樓七間：什貨店約五十餘間，藥材舖約七間：其餘均爲雜貨食物小店：除以上各種商店外：所有一切住戶：均屬附近蛋戶：在火場範圍　西自東沙角：東至船欄尾：北自海傍：南至農工學校：眷樓右便之荒地：縱橫面積約里餘：茲將被燒舖戶錄下：除東街一號陳宅：二號陳宅：三四號黃宅：四號黃宅：五號榮宅：六號陳宅：七號張宅：八號陳宅：九號陳宅：十號郭宅：十一號馬宅：十二號昌泰樓：十三號張宅：十四號鼎宅：十五號熙宅：十七號義啓：十八號萬泰：十九號昆和：二十號何記：二十一號黃宅：二十二號陳宅：二十三號李宅：二十四號祥珍：二十五號榮宅：二十六號李宅：二十七號歐宅：二十八號杰記：二十九號李宅：三十號瑞記：三十一號榮宅：三十二號泰盛　三十三號和合店：三十四號樹記：三十五號同發：三十六號啟香號：三十七號黃宅：三十八號廣順和：三十九號□官行：四十號眞宅：四十一號永興隆：四十二號瑞發樓：四十三號英合號　四十四號大生堂：四十五號順□：四十七號林記：四十八號人和：四十九號貴宅：五十號廣濟堂：五十一號泰昌：五十二號李宅：五十三號□隆：五十四號長安：五十五號南利：五十六號枝記：五十七號祥興：五十八號波□樓：五十九號福壽春：六十號聚利：六十一號平記：六十　兆豐：六十一　大隆堂：六十四特記：六十五　順昌：六十六　根記：六十七　有記：六十八　巧記：六十九　廣興：七十　祥記：七十一　發雅：七十二　涉記：七十五　瑞雲：七十七　廣鴻昌：七十九　南利：八十一　福記：七十四　又沙地街一巷自一　至十二　沙地街二巷一至十一　沙地街一　至四十五　沙地直山一　至七十　沙地橫街一　至十六　東沙直街一　至十三　均被焚燬靜：沙地頭出：附亦遭焚燬：計綜計被燬舖戶不下二百餘間：損失約數十萬：但幷無傷斃人命

獲嫌疑人

該處警區因時後：即派出探員往火場警察分頭把守災區：斯時大涌口地方：忽有一婦人攜聲喊搶：警察聞聲：分頭追捕：旋由陸警陳炳將一嫌疑人拘返警署：訊供名許洪業三十二歲：南海人：與友人住在火場：供詞被質：警察以爲搶火等供：訊供虛：未便輕縱：即文解警區訊辦：

葉奇可止咳丹

劣藥雖親亦拒
良藥雖仇亦舉

藥品乃當堂見功之物。爲優爲劣即日便知。蓋咳藥ㄅ極難得者。在於能兼顧各臟腑。而有統治之力。因有等咳症。似寒又似熱。似傷又非傷。最爲棘手。但奇可的止咳丹不論寒咳熱咳久咳新咳痰咳等症。凡孕婦童叟俱皆應驗可以十人服之而靈應者。有八九人之多。所云良藥雖仇亦舉。劣藥雖親亦拒。此固善善惡惡之常情也。此丹之所以神妙。係因其能將痰涎化水。由小便而去。自然氣順。與別家咳藥完全不同。咳者一試便知此止咳丹之神妙也。每盒五角每打五元發行另計

△皮膚病的靈藥兩種

一名皮膚水　一名百藥油

治皮膚　法本有體性濕性之不同故有等須注重殺蟲血分之藥以止癢者有如本號之皮膚水是也有等則要攝兩激性之藥以治爛肉而乾水者如百藥油是也蓋皮膚之病多端但總不能出於此兩種藥範圍之外茲此兩種藥有消毒解毒止癢之特別能力更可以保護皮膚不致有傷爛之虞茲將該兩藥之功用所長及治法列明於下以便購者分別購用

△皮膚水限鐘數見功

此皮膚水治血熱濕毒癬癩凡無名腫毒蟲粒痕癢遇搽之病限一分鐘止癢每瓶有角二角半

△百藥油治爛肉乾水止癢

此油治瘡毒潰爛血熱癰瘡皮膚濕毒無名腫毒水點流汁手爛腳爛牛皮癬等疥均見功極快價二角

△微瀉藥調胃丹

此藥服後不肚痛止水瀉調一齊水而止見曲瀉牙痛各症皆病大便閉結讀者特效奇可月服四次能免一切毛病減輕消客之藥寶每盒二角

黃金油　此油可搽可食味純力大比之別家或有醉哥味者不同治牙痛肚痛嘔吐傷風霍亂頭暈腳風抽筋腸風異常　價二角·角半

頭痛散　奇可頭痛此散專治牙痛不同尋常頭痛牙痛有米服片包散服不苦藥散一分六厘見功快過萬家二分七重的藥　每包七占每打七角

代理處　小坡傢俬樓　春生和　哈咀口萬元和　二馬路培元堂　竹腳萬山堂　加東萬山　居鑾口友軒　四馬路廣和堂　大井同和堂　吉隆坡美路街光明公司

葉奇可專醫咳嗽婦科肺癆吐血等症

正紅花油白樹油

此兩種油最多欺假其以假藥誤人充多小則視沽（一高低）宜但本號貨眞價實保無以假藥誤人

舖在海山街四十六號葉奇可啟

利斑巴林氏
醬汁較妙手
之烹調有兩
倍之價值

LEA & PERRINS' SAUCE

Unicorn Stout

英國最佳之
烏啤酒特別
裝瓶以爲熱
帶之需
病人不可不飲
最有稗益之飲料
唯一輸入人
檳城星洲士律有限公司

SOLE IMPORTERS:—
G. H. SLOT & CO., LTD.
PENANG and SINGAPORE.

Unicorn Cigarettes

此烟爲倫敦著名公司製造
PALL MALL.
香烟之勞曼公司所
出品其
質優良
價格適
宜爲人
人最愛吸者也
各烟商皆有出售

代理人星洲檳城士律有限公司

AGENTS:—G. H. SLOT & CO., LTD.
PENANG and SINGAPORE.

十年來獨自稱雄於世
上等士敏土
價較他種極廉

Sole Importers:—
G. AURELY,
UNION BUILDING.
P. O. Box 24.
SINGAPORE.

Telegrams:—AURELY.
電話
辦事處六一七二
貨倉二一九〇

市況一覽表

金融類

▲匯各國

倫敦 每圓值二司令三晏士十六分之十一	
紐約 一百元值	五十六圓零二五
巴黎 一百圓值	一千四百二十九法郎
上海司令	二司令二便士五
香港司令	一司令八便士五
銀條價現	二十二便士七五
銀條期貨	二十二便十八七五
雪梨墺每元值	一司三便士七五
新金山 每元值二司令三便士七五	
德國勒銀百元值	二百三十四馬克
小呂宋 一百元值	一百十二元七五
安南 一百元貼出	二十五元
暹羅 一百銖值	八十元零三七五

▲匯中國

香港掛牌一百元銀行貼出	廿二元半
福州掛牌一百元銀行貼出	廿六元
廈門掛牌一百元銀行貼出	廿六元
汕頭和豐銀行匯錢一百元貼出	二十八元半
上海掛牌一百元值	一百零一兩二五

▲匯南洋

檳城 一百元貼入	二角五占
印度掛牌一百元值	一百五十四盾零五
加爾吉打掛牌一百元	一百五十四盾零五
仰光掛牌一百元值	一百五十四盾零二五
爲供那掛牌一百元值	一百五十四盾零二五
爲渤雅掛牌一百元值	一百五十四盾零二五

▲匯爪哇

加拉巴掛牌一百元值	一百卅九盾零七五
泗水掛牌一百元值	一百三十九盾零七五
巴眼掛牌一百元值	一百三十九盾零五

英國男皇金錢半磅	四元四角五占
英國女皇金錢半磅	四元七角三占
英國男皇金錢一磅	八元六角八占
美國二碼金錢每個	十八元一角二占
美國一碼金錢每個	九元壹七占半
英國四碼金錢每個	卅五元九角四占
十足庄金條每兩吉	六十五圓八角
十足庄金葉每兩吉	六十四元七角五占
十足金飾每錢吉	一元六角五占

糖類【每担】

廿六號TO粗花新白糖	五元九角二五
二十二號粗花新赤糖	五元六角半
廿六號什標粗花新白糖	五元七角半
新嘉坡正庄冰花烏糖	五元七角
新嘉坡神庄冰花烏糖	五元六角
四十四號庄幼白糖	六元 角半

肉油類【每担】

廣裕隆元字二珍肉油	廿三元二角半
廣裕隆裕字二珍肉油	廿三元四角
裕利號生字二珍肉油	廿三元二角半
安南上庄二珍肉油	廿二元半
永乃安上庄二珍肉油	廿二元
廣信隆信字二珍肉油	廿一元七角半
榮德發上庄二珍肉油	廿一元五角

生油類【每担】

廣行八寶雙錢印生油	十九元二角半
春生榮車輪印香生油	廿二元二角半
油廊明發主標上生油	廿四元五角
合順盛二珍象標生油	廿三元五角
振南茂二珍鷹標生油	廿四元
油郊錦球標二珍生油	廿三元二角半
大光八四日月印生油	十八元五角
泗水OTB食生油	十七元七角半
又LTK生油	十七元二角半
又UDH生油	十八元

椰油類【每担】

本坡芳昌八八庄椰油	十六元
本坡和豐八八庄椰油	十六元半
又和豐十五斤庄椰油	十八元
又六斤半食庄香椰油	十九元半
檳城萬德美八八庄椰油	十五元七五

汽油類

美孚嘜車油每罐	六角七占
又二號嘜車油	五角八占
亞細亞嘜車油	六角六占
又二號鉛標嘜車油	五角六占

土油類【每箱】

鉛標二珍庄土油	五元一角七占半
大鐵二珍庄土油	五元二角七占半
鷹標二珍庄土油	五元零五占
魚標二珍庄土油	五元一角二占半
玉帕二珍庄土油	五元
猫標二珍庄土油	五元一角二占半
十字標二珍土油	四元八角半

亞參類

泗水軟子亞參上	每車	二百五十四元
泗水軟只亞參中	每車	二百三十二元
泗水半子亞參	每車	二百零二元
吉寧上亞參	每車	二百零八元
暹羅上亞參中	每車	一百六十五元

鼠尾類

泗水烏鐘鼠尾一號庄	每擔	五十九元半
又紅鐘鼠尾二號庄	每擔	三十九元

甘文烟【每担】

巴東頂上甘文烟	六十三元
巴東絲上甘文烟	五十二元
巴東中庄甘文烟	四十三元
巨港白甘文烟	三十二元
巨港中甘文烟	三十元
又峒庄甘文烟	二十五元半
又小箱甘文烟	二十二元半
又粗庄甘文烟	廿二元七角半

麵粉類

雙旗標麵粉	每包	二元九角
手車標麵粉	每包	二元八角
藍天鉦麵粉	每包	三元一角
藍匙標麵粉	每包	三元一角
紅狗標麵粉	每包	二元九角
藍馬標麵粉	每包	二元九角
五包標麵粉	每包	三元一角
烏龜標麵粉	每包	二元九角半
花旗標麵粉	每包	二元九角
水鯉標麵粉	每包	三元二角七占半
紅人標麵粉	每包	二元九角半

老枳類【每擔】

五揚老枳粒	十元五角
暹羅老枳粒	十元二角半
泗水老枳粒	十元
巴城刀偽老枳粒	六元
巴城背庄枳餅	四元六角
巴城老枳粒上	十元
巴枳餅九成	十三元半
巴枳餅八成	十二元七角半
吉寧丹枳餅	十三元
吉寧丹枳粒	十一元五角
吉寧丹枳碎	十二元五角
麻坡貝半	十二元二角半
北干貝餅中上	十二元

老米類

絹庄老米貝	每擔	三十六元
普通老米貝	每担	二十七元
萬順老米貝	每擔	三十三元
一號老米仁	每擔	五十四元
一號老米仁	每擔	三十八元
三號老米仁	每擔	三十三元
普通老米花	每擔	一百二十五元
絹庄老米花	每擔	一百六十五元
萬順老米花	每擔	一百六十八元

粉條類

烟台二號多粉	每擔	十六元
資邑一號多粉	每擔	十九元
厦門幼白米粉	每擔	十四元八角

加薄綿類【每担】

七星庄一加薄綿	五十八元半
又神庄一加薄綿	四十四元
又正庄二加薄綿	四十二元
七星神庄二加薄綿	三十四元
日一NST加薄綿	二十八元
日一NSH加薄綿	三十三元
已一NSH加薄綿	十四元

白鹽類

歐洲雪白粗鹽	每車	四十二元
歐洲雪白幼鹽	每擔	一元三角半
暹羅雪白粗鹽	每車	三十三元
暹羅雪白幼鹽	每擔	一元一角

葱蒜類

井里汶小蔥上	每担	三元五角
又中	每擔	二元二角半
吊炎火蒜	每擔	五元五角
正金山火蒜	每擔	八元九角
爆頭蒜大蒜	每擔	四元五角

番椒干類【每擔】

南旺香椒干	廿九元二角半
直洪香椒干	廿八元二角半
三馬望中大格香椒干	二十七元五角
又巫較中格香椒干	廿六元二角半
錫島仔香椒干	六元二角

唐洋貨行開同人大會

討論結果

歡迎同業加入　規定徵求日期

本坡唐洋貨行，自暹行開幕以後，對於行務籌備，積極推進，故該行職有可觀，查該行註冊章程，原定會員名額，係以五百人爲標準，且經華民政務司署核准在案，茲該行職員以坡中唐洋貨店林立，同業頗衆，設僅團結少數，殊爲憾事，第其中數倍毅然入行者，雖有二百五十餘人之多，而觀望猶豫者，亦復不少，因此，該行職員爲求集中力量，及補助商業進步起見，特於廿三號晚開同人大會，討論徵求行員辦法，出席者甚形踴躍，鐘聲九響，卽搖鈴開會，由正總理黃條庭主席，書記盧岳生紀錄，卽由主席宣布開會旨趣，略謂今夕邀請各同志蒞此開會，討論徵求新行友之進行步驟，承諸君惠臨參加，足見愛護不行，人同此心，故對於今晚應議之案，敢請各抒高見，主席語竟，黃條庭起立發表意見，並提議訂本月廿四日起，大舉徵求行員，至十二月三十一日截止，在此徵求期內，凡表同情於該行宗旨之同業，自願加入者，其入行所徵之基本金，一律減收三四，藉資鼓勵，而表歡迎，惟逾期則仍照原定之基本金六個徵收，且指另訂，以示限制，闔黃條庭彭玖香鄺劉福林萬天高凌豪等次第發言，表示贊同黃條庭之提議，主席隨將案付衆公決，多數舉手贊成，案遂通過，餘無別議，時已夜深十二句鐘，乃宣告散會，

書畫展覽會職員歡送何香凝女士西行

時間二十七日下午七時　地點……中華總商會

本坡華僑籌助仲愷農工學校經費書畫展覽會，自閉會後，叠晚仍在該會所總商會內，開結束會議，聞該會負責籌辦之熱心諸君，以何香凝女士，熱心農工教育，不辭勞苦，跋涉南來，今又因此事，行將萬里西行，一宜短視者，自以爲何女士之西行，係何女士個人之事，而該會服務諸君，則具遠大眼光，以何女士此行，係國家教育問題，何女士係爲國家教育奔忙耳，故値此何女士行將離星西行之際，該會諸君特于昨晚結束會議席上，議決於二十七日下午七時，仍假座總商會，開新加坡華僑籌助仲愷農工學校經費書畫展覽會歡送校長何香凝女士大會，屆時定有一番熱烈云。

國貨香煙

中國琨文煙公司之新出品香烟，頗受各界人士歡迎，近出炮艦牌，氣味濃香，駐叻武吉巴梭街門牌四十號南強煙公司爲總代理，價格甚廉云。

岡州會館　昨日開會審訂委員制章程

——草案八章卅六條經修正通過　選舉委員四十名組織委員會——

本坡巴梭岡州會館，於昨日召集該邑同人大會，商議修訂改組委員制章程事宜，到者甚衆，二時開會，由梁承鍜主席，旋卽起立宣布開會理由，旣畢，卽由紀錄將擬就章程草案宣讀一遍，主席乃將各案逐條付衆公議，經長時間之討論，對於改組章程草案，計凡八章卅六條，其中間有略加修正，咸認爲滿意，一致通過，五時散會，聞將於十二月上旬再召集同人開會，選舉各縣負責委員，以票數最多之四十名，組織委員會，決由該四十名委員互選執監委員，并於執行委員會之下，設總務、財務、學務、慈善、經濟等五部，至執監委員會及各部組織法，執行委員會定委員爲三十三名，內包括主席（委員長）一名，常務委員七名，秘書一名，總務部委員六名，財務部委員八名，學務部委員六名，慈善部委員四名，經濟部委員六名，此外另各設主任一名，至主席及各部主任秘書等，均由常務委員分別兼任，負責執行一切應辦事務，監察委員會，定委員爲七名，負責監察會務之措施，與有候補執行委員七名，及候補監察委員三名，亦併於開選舉會時，一同票選云。

評論

新的時代

山

時代有新的進展，人心有新的險惡，「老者」曰：人心不古。欲殺人者乃有奇奇怪怪的手段層見叠出。

昨天接朋友自國內來信，說他的一位朋友——也是我們的朋友，因爲做文章批評當代的一般要人們，被幾位所謂努力革命的忠實同志告發，控他是個紅色朋友想在時局轉亂中乘機活動，就以莫須有三字定罪，下之于獄，而且有將被槍斃的消息。

這位朋友，我也很認識他，他雖我們同學，是個溫和主義的信徒，什麼事他總是主張溫和而穩進的。記得有一次，我們在學校驅逐一位敗類教員，當時我們都主張立刻請願校長，把這位敗類教員驅逐出校，可是他在會議上說了一大篇道理，却說如何應該從和平辦法，他說的道理也很充足，雖是結果這位敗類教員畢竟被趕出，但他的被他主張的穩健而有人贊他老成持重。

當共產黨在廣州大暴動時候，他正在我們故鄉的一家報館裡當編輯，他的朋友告我：他反對共產黨很厲害，他對于什麼馬克斯牛克斯主義的確曾經有過研究，結果，他頗有價值的。他曾做過許多批評的文章，他最注重的說：中國的一般共產黨徒都不是馬克斯的信徒，他們不過是假主義的招牌在殺人放火，儞共他人之流。他又說：假使馬克斯主義眞是完善的主義，那末這般信徒，也不該這樣激烈從事，把人殺完了，世界物質都毀壞了，再另造一個新的世界，生育新的人類。

這樣思想的人，我們不明白，有人會控他是個共產黨。可是，他竟以共產黨之罪而入獄，這原因我們推想，其原因不過是批評當代要人們而已。

批評要人們，似乎並不合乎某一般人的邏輯：批評要人，就是反要人，反要人就是反革命，就是殺人放火的什麼黨。我以爲對要人們的批評，完全應該以依事實以作根據；就是說：我們對他一部份好的設施，切合乎我們民衆所需要的設施，表示擁護，而對一部份不當的設施，要應該反對。因爲要人們是「人」，和「敵」和「主義」是斷然不同的。這樣，也才是純粹的，站在整個革命的立場上，用客觀眼光，根據事實去下公正的批評，不至因要人們爲要人，就該大捧特捧，而牢牢地拿作崇拜英雄的封建思想，來大玩乾脚拍馬的把戲，把「人」與「敵」與「主義」混在一起。

其次，卽談到反對要人們，或者竟至于痛罵要人們，也不能就說是反革命，是什麼黨，應該給所謂努力於革命者的殺而後快。因爲是世「要人」並不就是猶個的「革命」。或者「要人」就是「革命」，反要人就是反革命，則努力于革命者今日之革命，正爲「要人」而努力，鄙未不是笑話麼？

新的時代是怎樣時代？據說：是一個偉大而危險的時代。紅帽子飛歸于「大狀中華」的「四海之內，六合之外」，你若偶一不愼，就實輕輕地鬆鬆地落在你的頭上，你若還要有白幾句，則又搖搖擺擺地把你推入于與鑑獄牢的深淵。努力革命者坐在插了青大旗的汽車上，笑嘻嘻地，革命干是爲他們努力，成功萬歲，嗚呼休哉！

（接第十二頁）

錫類

S T	九十六元半
碼仕	二百五十斤

樹乳類

倫敦樹膠價現貨八便士十六分之一

紐約樹膠價美金　一角〇占八七五

民國十八年十一月廿五號市

	（買方）	（賣方）
現貨	二角七占	二角七占半
十二月	二角七占半	一角八占
一月	二角八占	二角八占半
正月至三月期	二角九占	二角九占半
四月至六月	三角	三角零五
煙人一號花	二角六占半	二角七占
二號上煙花	一角六占	一角六占半
二號煙花	一角五占半	二角六占
三花煙花	二角四占	一角四占半
C　錫	二角二占	一角二占半
共　木	一角四占半	一角五占
屋　什	一角一占半	一角二占

胡椒粒類

巨港上庄烏椒粒	每担	五十三元
文島上庄白椒粒	每担	八十六元
新嘉坡土庄白椒	每担	八十二元
新嘉坡土庄烏椒	每担	四十九元

椰干類

一號庄椰干	每擔	九元七角
二號椰上庄椰干現貨	每擔	九元一角半
三號庄椰干	每擔	八元九角

羔丕類　每擔

峇厘羔丕上貨	六十六元半
峇厘羔丕中貨	五十一元
峇厘羔丕下貨	四十一元
[illegible]羔丕上貨	卅六元
泗水羔丕上	卅二元七角半
泗水羔丕中	卅一元五角
巨港峇厘特上羔丕粒	四十一元
峇厘揀選大粒羔丕	三十三元
巨港上羔丕粒	廿二元七角
巨港中羔丕粒	廿一元七五

茨粉類

特[illegible]標茨粉	每擔	九元六角半
三角標茨粉	每擔	九元[illegible]
重[illegible]標茨粉	每擔	十元四角
馬塔大茨粉	每擔	九元
青錫標茨粉	每擔	八元七角

鮮干冬類　每擔

巴庄黃肉干冬茨	[illegible]元二角半
又　黃肉標庄干冬茨	六元四角
又　大白肉干冬茨	六元半
日里白肉大干冬茨	五元七角半
亞齊白肉大干冬茨	五元[illegible]角
上等白肉大干冬茨	五元五角

烏白蔴類　每車

高木單殼白蔴	三百四十五元
泗水雙殼烏蔴	三百二十二元
暹羅烏白菜	三百零二元
巨港烏白蔴	三百元
仙仰白芝蔴　每擔	十三元四角
泗水烏白殼蔴	三百二十六元

甘蜜類

一號甘蜜食	每担	十六元半
二號甘蜜食	每擔	一十六元
三號甘蜜食	每擔	十四元
大塊甘蜜餅	每擔	五十二元
小塊甘蜜餅	每擔	四十二元
土庄甘蜜角	每擔	十一元

日落冬類

巨港日落冬	每擔	十三元半
萬寧日落冬	每担	十三元半
昔仔越日落冬	每擔	十二元

土荳類

峇厘土荳	每車	二百四十六元
茂物白殼土荳	每車	二百九十元
尉閭染赤土荳	每車	二百六十元
堀白殼土荳	每車	二百六十六元
爪白殼土荳	每車	二百六十八元
泗赤殼土荳	每車	二百七十元
汶選庄荳仁	每擔	十元二角半
又　次庄荳仁	每擔	九元九角
泗水荳仁	每擔	九元四角

燕窩類　每斤

一號洞白燕	五十元
二號洞白燕	三十八元半
三號洞白燕餘	二十三元
巴城一號白屑燕	三十九元
泗水一號白屑燕	三十六元
二號白屑燕	十九元
三號白屑燕餘上	十九元五角
頂上毛燕　每擔	二百五十元
中上毛燕	二百一十二元

硯莪粉類

[illegible]莪粉	每擔	四元六角
頂上[illegible]	每擔	四元三角半
下庄硯莪粉	每擔	四元二角半
中　粒	每擔	八元
細粒一號	每擔	七元七角半
細粒二號	每擔	七元六角
幼　丕	每擔	六元

各色豆類

台白綠豆	每車	二百七十一元
遠白綠豆	每車	一百六十元
西城綠豆中	每車	二百四十二元
猫洞綠豆	每車	二百二十四元
泗水紅豆	每擔	六元四角
牛庄紅豆	每擔	六元一角半
猫州白眉豆	每擔	伍元二角
壽仁烏豆	每擔	五元七角
檳榔大粒綠豆新	每車	二百六十元
張家口庄綠豆新	每車	二百十八元
牛庄綠豆	每車	一百零七元

沙藤類

[illegible]上選庄	每擔	十六元半
[illegible]中庄	每擔	十三元
色牙藤上	每擔	十三元二角半
巨港紅日藤	每擔	六元
巨港上日藤	每擔	五元二角半

米類

民國十八年十一月廿五號　米由[illegible]

暹羅利紅逆[illegible]白米	每車	二百六十二元
暹羅[illegible]白米	每車	三百六七元
耶[illegible]白米	每車	三百一十元
乾利[illegible]花米	每車	二百十八元
陸興利[illegible]白米	每車	三百二十五元
又　青[illegible]白米	每車	四百零二元
又　青[illegible]新花米	每車	四百零七元
榮興[illegible]紅白米	每車	三百零六元
[illegible]中山古米	每車	二百五十四元
仰光[illegible]白米	每車	二百五十二元
仰光小粒白米	每車	二百四十七元
鮮和[illegible]古米	每車	二百六十七元
爪[illegible]小包米	每車	一百一十五元
爪[illegible]大包米	每車	一百二十二元
爪[illegible]二號粗米	每車	一百零八元
陸興利白米	每車	一百四十八元

輪船入口

[illegible]

輪船出口

[illegible]

致命之經理人

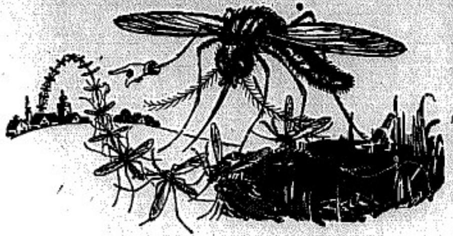

生於熱地瘧疾傳染之蚊子常予吾人以症紅斑斑熱疹黃熱症及其他可怖之疾病不啻爲致命之差役試觀此蚊子之傳遞惟有用「弗力」注射之「弗力」於頃刻間即能將屋中撒佈熱病之蒼蠅蚊臭虫蝨虫蟻虱傳染淨盡能搜索虫類匿藏之處而殺其蟲將虫類致死且無害於諸君並不玷污衣飾「弗力」與通常之殺虫物相異蓋其殺虫能力甚大係世界上最大殺虫藥之製造者所製請即購用并購「弗力」噴射器

九 用

Distributed by
Wm. Jacks & Co., (Malaya) Ltd. Singapore—Kuala Lumpur.
McAlister & Company, Ltd., Penang—Ipoh.

請諸君防謹認明見有封蓋之(弗力)出售

A. Staub & Co.,—Cognac.

純潔葡萄汁萬蘭池酒

滋味溫和可口實爲芬芳最上之酒也

嘗試「斯荅」之三星或五個王帽之萬蘭池酒一次則諸君必不欲再飲其他任何標頭之酒矣

唯一輸入人伊亞紗直有限公司啟

SOLE IMPORTERS:—
THE EAST ASIATIC CO., LTD.
(INCORPORATED IN DENMARK.)
SINGAPORE.

秘製

墨魯窩兒

華譯鰲魚肝油精丸

墨魯窩兒者即無言驚魚肝油精丸也此油之功用能治肺癆嬴吐血瘡疳瘰癧肺病咳嗽哮喘貧血及骨骼軟弱肌肉不生等症無論老幼服之均能立奏神效但其味腥臭實難之人每不能下嚥而況非偽日多每難辨別不但無益且有大害本藥房因特加考究以化學法將此油之精粹製為丸此丸之力實具二十五倍之功效凡平時服油一瓶者祗服此丸不啻已服二十五瓶魚肝油矣惟鷹功倍藥適於此而且一瓶藥丸不論貧富均之人皆可吞服以小瓶裝之隨身皆可攜帶至貴者以之補血生精康健以之固精滋扎小兒隨意與食尤以婦女為美面化為長壽而不生一切男婦服之闔府健體身強力健服丸一個月能抵服油兩年之功真能回生起死諸春復天之一大補劑也

服法每天服三次每次二丸

上海中西大藥房均有寄售

可由各有代理購買

Obtainable at all Dealers
DISTRIBUTING AGENTS
BARKER SON & CO.
SINGAPORE.

緞呇鴿父子公司

◀狗標烏卑酒▶

稍有見識之人常購飲烏卑酒以其能令飲者強健而有精神但必須購買雄狗標由納勃卜達有限公司製釀者方有此効力是以購時須注意樽上有無上誌之商標也

SOLE AGENTS:—
GUTHRIE & CO., LTD.
(INCORPORATED IN S.S.)
SINGAPORE

唯一代理牙直利有限公司

【在三州府註冊】

大東影相館

亞米蓮街門牌一一二號即同德書報社附近德律風一千九百號
馬婆展覽會得第一獎牌
EASTERN STUDIO. 1/2, Armenian Street, Phone—1900.
李鏡仁影相師啟

※閻錫山部已開抵豫邊之函谷關
又訊、南京傳言閻錫山已調晉軍一師出函谷關、將以武裝着令國民軍服從中央。

何應欽擬赴廣東

※開封消息、何應欽臨行語人、謂廣東局面頗爲嚴重、本人返京後、擬赴粵一行。
※何應欽抵南京、將赴廣州、於蔣介石未抵粵前、暫時代爲指揮軍事。

何總監欲活捉馮二郎

※另一消息、何應欽將于明後日往太原、此次何之往晉、奉有蔣氏更重之使命、即欲活擒馮玉祥解京云。

政局幻變中的東北炮聲
俄軍佔海拉爾矣

※哈爾濱消息、滿洲里之俄軍、又佔領呼倫、殺傷我軍一萬餘人、附近中東路車站、皆被炸毀。
※吉東我軍、向寧古塔告急、俄軍已炸毀中東路、向西進攻。
十一月廿四號哈爾濱電、日人聯合通訊社得接消息、稱俄軍已于星期日下午佔奪海拉爾、華軍現節節敗退、聞損失一萬二千人、在東部前線聞亦損失甚巨、精神不振、又聞吉東俄軍今晨已將穆稜包圍云。
同日又電、聞赤軍已佔海拉爾、現已進至興安嶺脚之宜立克都、西部前線的華軍總指揮聞已陣亡、在波蘭尼那也以西的穆稜、聞亦已被赤軍攻陷、此間將于明日宣佈被包圍、亦在可有的情形云。
（同日電、日人聯合通訊社得接一報告、稱赤俄馬隊及鉄甲車隊、抄襲華軍在海拉爾陣地後方、截斷華軍退路、聞現仍在惡戰中、一般人咸信赤軍現握有興安嶺以西一帶云。【路透社】

E外批斥暴俄之反宣傳

○十一月廿四號上海電、王外長批評十一月廿三號莫斯科之電訊、謂斯達通訊社之息消乃蘇俄別開生面之另一宣傳、彼確知中外通訊員可證明除蘇俄之侵畧者外、并無有人犯挑撥動作、沿中國領土邊境不下三十餘處城鎮、近數月來均被赤軍洗刼殆遍、彼願請一國際調查委員會、到該地點專事調查、究竟中俄軍隊中、于挑釁及攻擊之罪、誰是誰非、至于該委員會之費用、國民政府樂於負擔云。【路透社】

全國停戰一致對俄

○十一月廿四號南京電、據可靠消息、全國軍民長官、因東三省情形嚴重之結果、主張停止內爭、聯合各軍與蘇俄對抗。

蔣介石令陳濟棠死守廣州

※蔣介石令陳濟棠努力防守廣州、無論如何以守爲上策。
又訊、蔣介石令陳濟棠暫防守一月、以待增援。

蔣介石擬以政治手腕解決鐵軍

（蔣介石現由漢口取道回京、未啟程之先、嘗謂豫中叛逆、業已剿滅淨盡、南部局面仍令關懷、但中央與鐵軍間之爭點、現仍極力用政治手腕以謀解決云【路透社】

陳濟棠防守之計劃

※陳濟棠準備以余漢謀及譚道源兩部爲前鋒隊、駐紮於琶江口、源譚、及銀盞坳一帶、李楊敬部爲後備隊、駐紮於軍田及白泥一帶、蔡廷楷部則駐清遠、以俯視西北兩江。

鐵軍準備攻韶關

※鐵軍現準備進攻韶關、李漢魂部之前鋒隊現已到該地附近

鐵軍或可垂手得韶關

※韶關一帶之防務、因陳濟棠計劃縮短防線之故、所以該地並無大軍防守、預料鐵軍必可垂手而得韶關。
又訊、韶關一帶之土匪、將起而響應鐵軍

黃紹雄分桂軍爲五師

※黃紹雄將桂軍分爲五師、委梁朝璣、許宗武、呂煥炎、楊騰輝、黃權五人爲各師之師長。

有專電接在華僑
留一請注意

□ 傳單

漳州十縣同鄉先生鑒　本會館定于十二月壹日下午二時（即夏歷十一月初一星期日）開成立大會屆時務希依期早臨勿得缺席是盼　星洲南洋漳州十屬會館啟

□ 請柬

南洋各會館社團均鑒　敝會館定于十二月一日下午二時開成立大會屆時恭請　指教
星洲南洋漳州十屬會館鞠躬　址在大坡直落[illegible]宮邊門牌百八十八號
民國十八年十一月廿日【P】

註冊 卍 商標

百零七藥片

男女老幼人人宜服
注意贈品期內所售藥全助充本坡明星學校經費

此藥主治百病本藥房精心研究十年之久始告成功現經英政府化驗批准註冊中外名醫試服其靈驗秘寶服籽且伴無上藥品藥中大王長服並能延年益壽轉老還童有不可思議奇妙之力已於本月十五日起在本藥房發售大附品一個月後任意選擇本藥房分招待售貨贈品司現觀察五部各部皆備女子充任之贈品期限至十二月十五日止[illegible]除百病痛苦由早得健全身軀[illegible]者亦勿失機

□本藥片主治病症
氣血兩虧　身體覆弱　大便閉結　精神衰弱　胸胃消化　花柳毒[illegible]一切等症服後莫不藥到病除功效神速孕婦不忌
每瓶一元　每打十元　每瓶數量百零七片

總發行所　新嘉坡　大坡海山街門牌廿六號
總代理處　檳城　汕頭街八十號慈善藥房
痔科專家森林氏藥房監製

□※※※※※□
紅茶出現
□※※※※※□

本號新到紅茶每斤定價五角八占庄頭分兩種八兩四兩家中日用最爲相宜茶既清香價亦至廉諸君試買便知價廉味美之不謬矣
本坡單邊街義安磁器號謹啟
民國十八年十一月十三日

不必刀割
不用服藥
諸凡痔瘡，眼痛，横疘，龜頭疔瘡，等症，外敷藥粉一週內包癒

本坡居多打律住址新加坡爪亞街門牌一百號馬來由學校對面
M. J. Johari

花沙呢洋行之獅標汽水
出世已近五十年
沙示水大樽每打一元　小樽每打八角
此種沙示水係以最老之中國方劑及最良
為原質所製并注有足力之空氣故潔淨異常
東方各處所不能比擬者
請時常購飲之
此乃為諸君健康之一種飲料也

FRASER & NEAVE LTD.
AERATED WATER SPECIALISTS, SINGAPORE.

REO

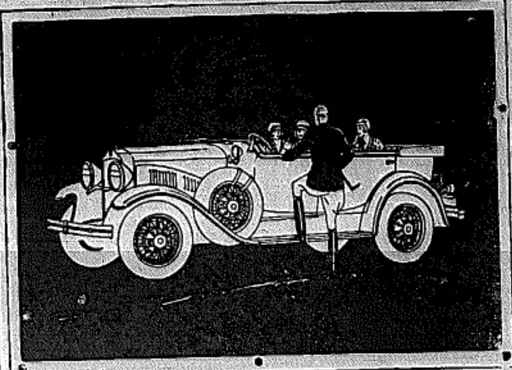

飛雲標汽車
[illegible]
佛得力摩托有限公司
新嘉坡烏節律
FEDERATED MOTORS, LTD.
ORCHARD ROAD, SINGAPORE.

◀ 占門提之克士合地 ▶

此罐頭克士合乃用最熱之茄番製造味香適口能增加每日食品之美味各罐頭伙食店均有出賣

Sole Importers—
HENRY WAUGH & CO., LTD.
SINGAPORE.

唯一代理人吉氏兄弟有限公司啟

君之衛生幸勿輕忽
諸君若感覺不甚爽快時則「以羅」即能助君以恢復也蓋「以羅」得世界人士之贊許已六十餘年矣若每日飲用則許多輕微疾病當即除盡

ENO'S
"FRUIT SALT"
「以羅」果子鹽・風行全世界

健康之柱石

極富
最有効力
無與比倫
治療
「拉緊氏」

DAKIN
BROTHERS LTD.
拉緊兄弟有限公司
倫敦